新京日日新聞

夕刊　九月六日（金）

定價 一部 金三錢　一ヶ月 金八十錢　一ヶ月 金十五錢
新京永樂町四丁目一番地
發行所 新京日日新聞社
電話 三〇〇番・三二二五番
發行人 十河榮忠
編輯人 松本男
印刷人 谷啓二郎

日本の對支政策の眞劍さを見よ
時局紛糾は斷乎排撃せん
北平武官かく語る

（北平五日發國通）世界の各地殊にソヴィエート、ロシアに於ては日本が內蒙、北支を滿洲國に併合し黄河以北を獨立せしめるとの企圖があり而して支那軍不侵入地帶の匪賊團乃至、方、吉聯合軍はこれが『手先』となつて働いてゐるとの惡宣傳を開始してゐるが右に就き北平武官は、荒唐無稽も此處に至つては噴飯に堪へないと前提して北支言論界に左の如く語る

侵略と搾取以外に何ものもなかつた過中には日本の行動及び精神を理解させることは到底出來ない、日本は支那及支那人が孫文の遺訓の如く速かに內亂を止め近代的國家として統一せられることを切望する、これが爲めには出來得る限りの援助を惜まず、何となれば『東洋』の平和は此處に招來するものと考へる、滿洲國問題に就ては與ふるに時日を以てすれば自然解決するは敢て喋々を要せず、現在黄河以北の獨立說の如き寧ろ意外とするところである、北支に於ける支那軍閥ルンペン中にはかゝる計畫を爲し暗に日本の援助を申出でる如き、方振武の如き又舊東北軍の或る者の如きも確かに此の部類に屬する、日本は斯の如き時局を紛糾せしめるものを斷乎排擊打倒したることは『事實』の上に於て明白である今後と雖も此の種行動あれば既定方針に基き破邪の寶劍を下すに敢て辭するものではない、某方面に於ける明らかなる侵略行爲をごまかす爲め北支と呼應して世人の耳目を轉換せしめんとする陳腐なる手段は注目に値ひする、支那及支那人救濟のため日本が如何に公明正大なる態度を持し熱烈、眞劍なるかを色眼鏡をはずし靜かに事實の上にしつかり認識せられんことを要望す

日支問題など大國側の責任
聯盟總會一般討議會で
小國代表交々述ぶ

（東京五日發國通）在ジュネーヴ伊藤帝國聯盟事務局長より外務省への報告によれば國際聯盟總會一般討議會は去る二十七日から九月卅日及び本月二日に亘つて『開會』されたが同席上十六ヶ國の代表は交々立つて聯盟の危機を叫んだ、只日支問題に觸れたのは顧維鈞アイルランド代表ケリー氏、スペイン代表マダリヤガ氏の三名に過ぎずケリー代表は過去一ヶ年間聯盟の業績を顧みに日支問題始め軍縮、經濟兩會議共に交渉の締結に失敗して居るその原因は聯盟規約その他平和機構に缺陷あり且聯盟がその機構を全般的に利用しなかつた爲めで責任は大國にありと論議し、マダリヤガ代表も『同樣』趣旨を述べて居る、尚米よりの情報によれば一方米國の言論界は聯盟の日支問題には極めて冷淡で問題にしてゐない有樣である

對露經濟國策
元田中駐露大使らが會合
近く最後案を決定

（東京五日發國通）北鐵交渉の停頓とアメリカのロシア承認促進說とで日ソ關係惡化が憂慮されてゐるが、右は日露提携の楔となる可きもの無き爲めであるから、此際對露經濟國策を立て根本的接近を圖れと元駐露大使田中都吉、日露協會幹事會田新吉氏等が膽入りとなり、露領水產組合長樺山伯、北樺太石油社長中里重次、鮮銀總裁加藤敬三郎氏等の對露關係者は最近屢々協議の結果石油、漁業、金融に關する對策を略々決定し、對露關係に理解深い廣田外相の就任を機會に一擧問題を解決せんとし、十二三日頃工業俱樂部か星ヶ岡茶寮に會合し最後の案を纏め政府に進言する事となつた

日本國內の傳道を中止せ
米國外國傳導調査會の報告

（ニユーヨーク四日發國通）獨逸部以外の一般信者によつて組織されてゐる外國傳道調査會は日本に於けるキリスト教布教の中止を勸告し四日次の如き報告を行つた

調査會は日本のキリスト教信者が獨自指導獨自のキリスト教形態を發展せしめ獨立の教會を持つべきであると確信する故に米國人に依る布教事業を中止し現在の十二の多數に上る米人經營の宗教學校を三校に減少すべきだと勸告するものである

故障中の無線連絡
普通取扱開始

（大連五日發國通）滿洲電信電話會社では無線連絡故障の爲關東州並に奧地承德等への電報は遲延承知にて受付を行つて居つたが今回連絡も復舊したので四日から平常通り取扱を開始した

國民政府經濟委員會
四日正式成立

（上海四日發國通）國民政府全國經濟委員會は四日正式に成立した、成立と同時に第一回會議を開き聯盟技術顧問ライヒマン博士出席の上委員會今後の實務方針に就き協議を遂げた、委員會の常務委員は汪精衛、孫科、宋子文の三氏である

增資激增
―興銀調査―

（東京五日發國通）興銀調査九月中の株式會社新設は七千四十萬圓、增資は六千三百七萬圓で前月に比し新設に於て四千九百五萬圓、增資に於て二千二百七十八萬圓の激增振りでインフレ進行を示して居る

張家口領事館
數日中に再開

（東京五日發國通）察哈爾省張家口の我領事館は數日中に再開することゝなり、橋本外務書記生が六日北平發歸任する筈

志道部隊乘船

（大連五日發國通）熱河聖戰に赫々たる武勳を樹て內地に凱旋する第六師團の志道部隊は五日午後四時御用船平榮丸に乘船小川大連市長の感謝の辭を受け大連市民の嵐の如き歡呼裡に同五時出帆一路母國に向け凱旋の途に就いた

滿洲經濟事情案內所
九月中の紹介

特務部特設滿洲經濟事情案內所では滿洲事情の調査紹介に努めその業績を擧げつゝあるが九月中の同所來訪者は百五十九名、一月同所開所以來の累計七百九十二名に上り同所存在と業績は漸次日本內地にも傳へられ書面に依る滿洲經濟事情の照會も急增し、九月中は特務部の指導方針、就職事情、開業適地、主要都市工場名及び製品、輸出入商品等の一般經濟事情の照會を始め毛糸、絹物業、製棉、木材業、藥種吳服、金物、青物、旅館、アパート、飲食店、製菓等の新規開業その他奉天鐵西の土地買入れ及び灤山縣の川眞珠等について二十六點の問合せあり一月以降累計百十七件に及んで居る、尚同所に於て調査中の「主要都市に於ける貨物集散機關と設備」は九月を以て終了しその調査の一部「新京に於ける貨物集散機關」は十月上旬パンフレットとして發行する由である

珠玉を碎く
吉井勇　（高根秀治畫）

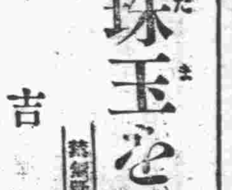

（百三十四）

惡魔主義者（八）

「うん……」

英一はさう曖昧にいつてから、改めて麗子の方を向いて、

「麗子さん、しばらくでしたね。その後お變りもありませんか」

とひどく堅苦しい挨拶をした。

麗子もさういはれると、ちよつと氣まづさうに眼を下げて、

「えゝ、ほんとに暫らくでしたわね。あなたもお變りはありませんか」

「えゝ、有難う……」

と鸚鵡返しの樣な返事をした。

英一は不愛想にさういつたきり後の言葉が續けられないで、妙に白けたやうな心持で默り込んだ。目を落すと砂の光りがきら〳〵と眼に染みるやうに映つた。

二人の言葉がそれつきり絶えると、大貫はちよつと嘲つたやうな調子で、

「はゝゝゝゝ、何うしたんだい。二人ともひどく氣まづさうな樣子をしてゐるぢやないか。何うだね、松本君。君の前に僕の投げた一枚のカルタの札が、其處にあるつて譯なんだぜ。一枚のカルタの札……さうだ、動き出して來たカルタの札だよ。取るなり棄てるなり何うともしたまへ」

と、麗子は大貫のいふ言葉の意味が解らないやうな樣子で、怪訝さうに首を傾けながら訊いた。

「何なの、一體そのカルタの札つていふのは……」

「えゝ、まあ、それはあなたには解らなくつてもいゝことですよ」

大貫はさう惡氣なくいつてからまた英一の方に向つて皮肉をつゞけた。

「さあ、何うだい、松本。もあれは痛快でもあるんだ。先づ投げられたのがスペエドのクヰンさ、取つたところでマイナスだぞ。が、マイナスご承知なら遠慮なく取りたまへ」

「ふゝん……」

英一はちよつとくすぐつたさうに笑つた。

「ねえ、大貫君。君はしきりに僕を相手にして勝負を挑むが、若し僕が相手にならなかつたら何うするんだ」

「相手にならない……。いや、相手にならないつもりでゐても相手にして見せるよ」

「はゝゝゝゝ、愉快だよ。惡魔主義者は違つたものだ」

「惡魔主義者……」

大貫はさういつてからちよつと不愉快さうに眉を寄せて、

「惡魔主義者とはひでえ名前を附けやがるな。これだつて今ぢやあ歡樂境のブラツクリストにも、ちやんと名前の載つてゐる惡魔主義者だぜ」

「ふうん。君が……」

英一は改めて見直すやうに大貫の顏に、やゝ不安らしい眼を投げたが、麗子もその言葉を聞くと思ひ當る事があるやうにいつた。

「あゝ、道理で昨日歡樂境の樂屋に刑事が來て、いろ〳〵あなたのことを訊いてゐたつて話だわ」

「えゝ、歡樂境の樂屋に……」

「さうねえ。丁度開幕が開いて間もなくのことよ。あたしがお風呂から上がつて二番目の着物をしつけてゐると、刑事が支配人のところに來て、あなたのことを訊いてゐるつて話を聽いたの」

「さうですか。それぢやあ、いよ〳〵出獄人物と目指されてゐる譯だよ。はゝゝゝゝ……」

大貫はさう言つて自ら嘲けるやうに笑つてから、

「ところで麗子さん。あなたは京子が今あなたに對してどんなことを企てゝゐるか知つてゐますか」

と、何處か惡魔的な眼差で訊いた。

新京 奉天 谷中時計店

日日案內
三行 一回金七十錢
被厘度 一回金三十錢
五行 一回金八十錢
十行 一回金一圓五十錢
姓名在社 一回金十錢增
申込みは電話三三〇〇番

貸家
新築二階建家賃百圓
電話三七三二一番 寶洋行

貸家
住宅向二階建建坪四十坪 姓名在社

貸家
新築貸家及商店向貸家アパート式貸間十數間有
興濃路執政府前青木町 青木商會 吉田

產婆
姙婦御とぜさんは御希望者に限り拙宅に御預り致します 梅ケ枝町四丁目電話三三四一番（呼出）
御園サク

求
事務員 當營業所新ビル 字五十錢 午前中又は午後六時以後面會
電話二七六四 四九〇六番 姓名在社

讓店
目下盛業中の食堂 目抜の場所 御希望の方は左記へ
蓬萊町一丁目一番地 德本商店 電話三四三一

京染 洗張專門
電話二六二〇番
にしきや
自方家廣人

造花及生花 神佛具 葬具一切
加藤葬儀社
新京祝町二丁目 電話三一〇八番

眼鏡の御用は
金華堂へ
吉野町二丁目 電話二六四五

都山流 尺八 指南
初心の方歡迎す
師範 西田方山
東三條通三八（市公館南隣）

土地 家屋
住宅 電話
賣買並仲介親切に御紹介致します
紹介處 萬成社
新京室町二丁目一番地 電話四八八四番

印刷
三友社
新京永樂町三丁目廿六番地 電話三四三八番

金銀 地金
高價買入
東二條通り北五 橫濱屋質店

紙函 製造
長野商會
大經路一五 電話三四九八番

「新京一の機械工場」
各種機械設置並に設計圖面
營業種目
發動機 ウオシントポンプ
電氣時計 修繕請負
諸機械 マシンツール
鐵工
煖房
建築金物請負
自動車修繕
長春鐵工所
新京東三條通六十番地 日本領事館前

內科 小兒科
性病 痔疾科
アヘン、モヒ ヘロイン中毒
松本醫院
入院隨意
隨時往診應需
日本橋通郵便局前 電話三七五六番

英、佛、露語教授
教師佛英學院卒業
ボルド、ノーワ女史
場所 寬城子ボルド、ノーワ家
時刻 隨時
月謝 御相談の上

營業科目
サカヱ式標榜床 新案特許 萬代襖 製造販賣 特約製造
新京東二條通（滿鐵病院西門前）
兒玉疊襖店
電話二一二九〇番

北鮮經由東京へ!! 大阪へ!!
一東京へ國際列車より賀易一
滿洲丸 雄基・清津出帆 每六・十六・二六日（月三回）
天草丸 雄基・清津出帆 每一・一一・二一日（月三回）

北日本汽船株式會社 代理店 北鮮運輸

赤煉瓦製造販賣
新京入船町二丁目廿五番地（二條橋北詰西へ入）
三盛窯業公司
電話四八六九番
工場 鐵道北揚家威子

改築披露致します
●お知らせ●
御知らせの爲め御試食の方に記念品を呈します二日より八日まで（一週間）
一、滿洲國も生れて二歲になりまして首都建設は着々捗みまして
一、元祇園として永く世話になりまして今度お客樣の御望みで壽きやき專門の皆樣の食卓を造りました
一、料理人は東京仕込みで御滿足を與へる事が出來ます
一、純眞なる女のサービスは申分ないつもりであります
一、御好みに應じ料理は何んでも出來ます
新京百貨店 日本橋通 日本橋郵便局 至曙町
新京日本橋 壽きやき

生そば 和洋食 御料理 御定食 御仕出 小鉢物 御會席
食道樂
西京庵
新京祝町三丁目十七番地 電話四八二六番

オーバ 冬服 新柄豐富入荷
今の中にお好きな生地をお選び下さい
御注文は…………
おからだにシツクリとあつて
算盤に合ふ…………
弊店へ

橫田洋服店
吉野町二丁目 電話二一四八番

愈々開店
◇一品料理に
良い酒が
安く飲めます
滿月バー
どうぞ一度お試し下さい
御來客樣に粗品進呈
電話二一九七三番
祝町三丁目角

關東軍經濟參謀部 いよいよ近く實現

特務部の權限を擴張して 成案を得た大綱

（東京五日發國通）關東軍司令部は關東軍司令官に對する命令系統、特務部の組織改正滿鐵制度の改正に關する懸案解決を以て今後の對滿政策の根本とし今春以來特務部が中心となり立案中であつたが最近漸く成案を得たので、關東軍參謀、特務部總務課長沼田中佐が六日上京し中央各部と折衝して實現を期する筈、右成案內容は極秘とされてゐるがその大綱は左の通りである

一、滿洲國に對する指導は一元主義を要求し拓務大臣、外務大臣その他の監督を受けてゐる現狀を打破し關東軍司令官に對する監督權は陸相か總理が單獨掌握する

一、產業開發の中心機關たる特務部の現在の組織は不徹底だからその權限を擴張し其の名稱も關東軍經濟參謀部とする

一、滿鐵は行政の如き附帶任務を切り離し純然たる經濟參與機關とする

日印政府代表 會商內容經過

澤田代表より公電

（東京五日發國通）三日の日印政府代表者間の會商經過に關し澤田代表より五日外務省に左の如き『公電』があつた、右會商に於てボーア長官は先づ

一、日本側は印棉の一定數量買付の保證を考慮され度し

一、棉業と同樣日本の競爭に惱んでゐる製造工業、例へば人絹織物並にメリヤス工業等に對する數量制限主義を適用し得るや

一、日本は暫時將來更に下落した場合如何にすべきやと質問し更に日本の輸出統制につき數量及び價格につき『考慮』されたき旨を要請したが、澤田氏は之に對し左の如く回答した

一、日本側で輸出數量を制限する以上貴國側で關稅引下げを爲すは當然のことで綿布關稅の引下げは今會商の重要問題である

一、印度の關稅引上げは昨年の綿布輸入數量が多かつた爲めと言ふよりも寧ろ將來の增加を恐怖しこれが處置に出たものではないか

一、日本の數量制限數は印度の消費量（約五十億平方ヤード）に對し一割に過ぎない、從つて全印度に於ける價値に影響を與へることは僅少である

一、印棉不買を政府側に於て撤回するは困難である、しかも印度側は日本に棉花の一定數量の買付保證を希望してゐるが之は更に困難なことである、不買問題は本交涉が滿足に行つた場合のみに考へられるもので買付保證は問題とならぬ

尙印度側は雜貨類例へば石陶磁器、塗物等を會議に提出の意向であると

經濟會議から歸りて 世界の宿題を 解決に落第だ

石井、深井兩代表談

（東京六日發國通）經濟會議に出席した石井、深井兩全權は外務首腦部始め實業團其他多數の出迎へを受けて六日午前九時東京驛著歸朝した、兩全權は車中出迎への記者に交々語る

石井氏談

世界經濟會議が不幸失敗に終つた事は吾々代表として誠に遺憾に思つてゐる然しあの會議丈けの難問題を見て解決しようと望んだ事は餘りに過分の期待であつたと云はねばならぬ、我々は今回の失敗を失敗として終らしめる事なく來るべき次の會議の土臺たらしむる樣にせねばなるまい、會議の進行中英米佛の主要國間では利害關係の大きいだけに、相當緊張した事もあつたが、我國は終始嚴正な立場にゐた、最近に於ける歐洲の經濟政局は經濟的不況が原因となつて可成惡化してゐるが然し一九一四年の世界大戰前に於ける樣な險惡な空氣に直面してゐない樣に思ふ唯ドイツのナチスの跋扈に對しては歐洲某國は可成不滿の色を示してゐる

深井全權談

通貨問題に對する各國の態度は最初より

一、自國の半永久的利益が自國の發展を健全に導くものであり一時的便益の爲自國通貨を根本的に變更する協定には全然反對である

一、通貨は目前の利益のみを目標に暫定的協定を繰返すことによつて益々健全な協定に達しやう

以上の二派に分れ互に讓らず無收穫の結果に終つた、然し後者の實行を理想とする國は銀本位國の印度等も結局金本位制に歸らねばならぬとの精神は共通してゐるたやうであつた即ちこれは『今後』新しい比較的安定した情勢に對抗し得る新金本位制の確立である、會議中盛に傳へられた英米爲替安定協定問題に就ては本會議には何等表面的に表はれず兩國間にどの程度まで進行してゐるか全然知れぬ、會議後特に痛感したことは會議が殆んど無結果になつた爲め義の英國のオッタワ會議に基き各屬領を含んで成立した關稅協定は各國に一大警告を與へたことである

不正職員告發に モスクワ政府騷ぐ

日滿の北鐵乘取りだとデマ

畏怖せる鳥は藪にも驚くと 滿側幹部語る

（ハルビン五日發國通）滿洲國官憲が北鐵ソ聯職員に對し愈よ司直のメスを入れ背任行爲者の元兇六名を告發した事に對しモスクワ當局は頗る『狼狽』し全露中央執行委員會の機關紙「イズヴエスチヤ」共產黨機關紙「プラウダ」タス通信社等は今や筆を揃へて日本及び滿洲國に對し極めて辛辣な毒舌をふるひ「日滿官憲は愈よ北鐵奪取の旣定計畫の步武を進めはじめた」とか、ソ聯政府は「日本政府に對し北鐵に於けるソ聯の權益を完全に擁護すると言明した事の履行を要求する」云々、の外得手勝手の自國に都合よき筆法を以て國民の關心を喚起し日本に對しては全くお門違ひの虛說とデマを『世界』的に飛ばしてゐる、右につき某要人は記者に語る

北鐵管理局その他の機構に改造のメスを入れることは北京、奉露の兩協定により明かにされてゐることだが今日まで滿洲國側が幾度かこれが實行を促してもソ聯側はその都度右顧左眄的態度を持してこれが履行に反對して來てゐる事は今更いふまでもない事で天下公知の事實だ、同時にソ聯側幹部の專斷橫暴も周知のファクトである、例へばソ聯側が一方的に『北鐵』の原動力たる優秀な機關車、貨車をソ領に持去り知らぬ顏の半兵衛をきめ込んでゐる問題にしろ未だに解決してゐないではないか要するにソ聯側に問題なり懸案を解決しやうとする誠意は藥にしたくとも認められないと言ふも決して過言ではあるまいと思ふ、滿洲國官憲が北鐵ソ聯職員六名を告發したことを以て直ちに滿洲國が政治的意味を加味せしめ北鐵奪取を企圖すると斷ずるのは以つてのほかだ、北鐵は滿ソ兩國の『營利』的鐵道會社だ、その社員が不正行爲を働けばこれに警察權なり司法權なりを發動することは自明の理だらう、何がそこに不思議な事があるか、滿洲國官憲のステップは當然の事だ、ソ聯側は北鐵問題に關し日本に警告なり抗議を發してゐるやうだがお門違ひも甚だしいと言ふ外あるまい、ソ聯職員告發問題でモスクワでは相當騷いでゐる樣だが諺に曰く「畏怖せる鳥は藪にも驚く」と言ふやうなものである

國防充實費 未だ一致せず

第二次五相會議で

（東京五日發國通）齋藤首相は六日定例閣議散會後高橋、荒木、大角、廣田四相の居殘りを求め第二次五相會議を開き昭和十一年の國防、外交の重大時期に善處すべき國策樹立を協議することとなつたが前回荒木、大角、兩相が力說せる國防充實もこれが財政上の關係について未だ一致するに至らず持越されたが高橋藏相は五日も登廳せず、若し六日も缺席せば次回閣議に延期される筈である

外交、國防と 財政の調整に

第二次五相會議

（東京六日發國通）政府は豫算編成期も切迫して來て居る且此豫算編成に先立つて不動の國策確立を急いで居るが殊に外交國防の觀念と財政との調査に關しては速かに決定して置く必要が有るため三日の閣議散會後五相會議を開いて協議する處あつたが更に六日の閣議散會後も第二次五相會議を開き外交國防政策の遂行と財政の調整に關する具體的協議をする豫定であるが當日は前回の會に於ける荒木陸相大角海相、廣田外相よりの說明に對し高橋藏相が事務當局より財政の現情に就いての說明を聽取した結果を報告し更に外交國防國策の具體化と財政との調整に關して重大協議を爲すこととなつた

機關庫長後任から 滿ソ間の葛藤

滿洲側は實力で防止

（ハルビン五日發國通）滿洲里機關庫長スワイチンコは去る九月廿四日以來行方不明となり、ソ聯側に『逃亡』したのではないかと傳へられてゐるが、運輸事務の圓滑を圖るため北鐵管理局田機務處長代理は廿六日徐桂林を庫長に任命したが、ソ聯側もレリギンは自ら機務處長代理なりと稱して同庫長ルーリッキーを任命し、ハルビンに於る機務處長代理の椅子爭奪と同樣の鬪ソ抗爭は滿洲里に於ても展開されるに至つた、徐桂林は廿七日より庫長事務を開始し、一切のソ聯側の業務妨害は警察をして之が『防止』に當らせて居る、又田管理局機務處長代理は二日北鐵全線に向け徐桂林を滿洲里機關庫長に任命せる旨を電報にて通達するところあつた

有吉公使南京へ

日支關係常道化に就き 汪精衞らと懇談か

（上海四日發國通）有吉公使は支那の雙十節に南京政府を訪問すべく來る八日南京に行く事となつた、公使今回の南京行きは勿論儀禮的なものであるが此の機會に日支關係の常道化を速進すべく行政院長汪精衞其他と懇談するものと觀られてゐる

米政府のソ聯承認に 在鄉軍人反對

大會委員會で決議案を可決

（シカゴ四日發國通）シカゴに開會中の米國在鄉軍人團年次大會は米國のソヴイエート聯邦承認反對決議案を可決し同大會に報告した、大會は五日同決議案を上程の豫定である、他方米價委員長マクマナス氏は東洋人に對する移民割當制度强要問題に關し同委員會が大會に對し何等かの行動を勸告する事は中止することになつた旨言明した

石井、深井全權歸朝

（東京五日發國通）目下歸朝の途にあるロンドン經濟會議全權石井菊次郎子及び深井英五氏は箱根丸で五日午後五時神戶入港、同六時神戶驛發列車で東上し六日午前九時東京驛着歸京することとなつた、兩全權は直ちに廣田外相に會議結果を報告した後宮中の都合を伺ひ參內 天皇陛下に拜謁、經濟會議の模樣を委曲伏奏申上げる筈である

日印民間協議會 四日より開始

（シムラ四日發國通）日印會商は愈よ本舞臺に入つたが日印政府代表の折衝と共に兩國民間協議會も本日より開始され雙方の主張を忌憚なく表明した

海克鐵道が本營業を開始

愈よ十二月一日から

（大連五日發國通）北滿の米倉と云はれる黑龍江省の海倫克山地方特產物輸送の使命を果すべく滿洲國政府の委託を受け鋭意建設中であつた呼海、齊克兩線を繫ぐ全長一〇〇キロの海克線道は昨年冬開通し、爾來假營業を行ふ旁々線路の改修を急いで居たが愈よ來る十一月末を以て改修工事も一段落を告げ十二月一日を以て本營業を開始する運びとなつた、同地方の特產物は明年二月頃より出廻り期に入るので海克線本營業開始は多大の期待を持たれて居る

黃郛北平に歸還

（北平四日發國通）北平政務委員長黃郛は二ケ月振りで四日午後一時北平に歸還した

北鐵不滿分子 チタに集合し

幹部の慰撫を聽かず

（ハルビン五日發國通）北鐵ソ聯職員告發問題以來北鐵下級從業員間には諸說頗々たるものあり、硬派は滿洲國官憲今後の出樣如何によつては抗議の意味でゼネスト或はサボタージュを斷行せよと强硬論を唱道するものあるが、首腦部はこの際ソ聯人が兎角の行動に出るのは大局から見て不得策であるから當分は鳴りを靜めて形勢の推移を靜觀すべしと强硬派を慰撫鎭靜しつつあるが、北鐵沿線の强硬分子は首腦部の態度を不滿とし最近續々ザバイカルのチタに會合して何事か協議してゐると傳へられて居る

山田海軍法務局長 辭表を提出す

五、一五事件判決を前にして 部內に衝動を與ふ

（東京五日發國通）五、一五事件海軍被告の取調べ進捗し今や判決を待つばかりとなつて居る際、今回突如海軍省山田法務局長は辭表を提出するに至つた、右は練習艦隊司令官を命ぜられた寺島中將の更迭と關係あるものの如く、山田法務局長は飽く迄辭意固く海相も遂に辭意を諒とし五、一五事件判決言渡し前後に法務局長更迭を見るに至る模樣で山田局長の辭表は部內に大きな衝動を與へて居る

大藏證券 借換に決定

（東京五日發國通）大藏省發表＝六日滿期の一般會計分大藏證券（一億圓）は左の規定で借換を決定した

一、割引步合 四分五厘五毛

一、支拂期日 十二月十四日

一、日銀引受

村上理事 十日頃上京か

（大連五日發國通）村上滿鐵理事は政府に鐵道問題を說明のため十日頃上京することになつた

大場警務局長歸旅

各方面に新任挨拶の爲滯京中の大場關東廳警務局長は森本警務課長帶同五日午後四時半發列車で歸旅の途に就いた

滿洲國舊文化 保存に就き協議

文化委員會を開催

過般大使官邸で菱刈大使と鄭國務總理の間で話題となつた滿洲舊文化の保存のため國立文化博物館設置の議はその後兩國當局者の間で具體化し近日來滿する日本側委員の來着を待つて來る十七、十八、十九日の三日間大使官邸若しくは大和ホテルに於て滿洲國文化委員會を開催、具体的協議を行ふことになつた、當日の出席者は左の豫定である

日本側

服部宇之吉、關野貞、池內宏、濱田耕作、羽田亨、溝口禎次郎

滿洲國側

鄭孝胥、袁金鎧、羅振玉、寶熙、貴福、臧式毅、熙治、榮厚、許汝棻

尙當日は菱刈大使、谷參事官、原田大佐、林出書記官、遠藤廳長、坂谷次長、西山司長、水野梅曉氏等も出席の筈

海外經濟

▲銀塊及爲替

倫敦銀塊 十八片二分一

同 遠限 一八片八分五

紐育銀塊 三九仙八分五

米英爲替 英留比一六分五

米日爲替 四弗七五仙二分一

米支爲替 二九弗三三仙

スチール株 [illegible]

アナゴンダ株 [illegible]

棉花

●米棉

現物	[illegible]
十二月限	[illegible]
一月限	[illegible]
三月限	[illegible]
五月限	[illegible]
七月限	[illegible]
十月限	[illegible]

▲上海標金

昨止	[illegible]
高値	[illegible]
安値	[illegible]
本寄	[illegible]
步値	[illegible]

▲上海日本向

第一回	[illegible]
第二回	[illegible]
第三回	[illegible]

▲上海倫敦向

賣値	[illegible]
買値	[illegible]

▲上海紐育向

賣値	[illegible]
買値	[illegible]

▲大連金鈔票

現物	[illegible]
十月十三日限	[illegible]
十月二十七日限	[illegible]
寄付	[illegible]
步値	[illegible]

出來不申

▲大連上海向

引値	[illegible]
高値	[illegible]
安値	[illegible]
出高	[illegible]

▲大連煙台向

[illegible]

▲阪神日米爲替

第一回	二八弗〇〇〇
第二回	二八弗一六分三

各地市場

▲大阪株式

大株新	一一〇〇	[illegible]
大紡新	[illegible]	[illegible]
同鐘新	[illegible]	[illegible]

▲同短期

大新	[illegible]	[illegible]

▲大連株式

鐘新	[illegible]	[illegible]
東新	[illegible]	[illegible]
五當	[illegible]	[illegible]
品先	[illegible]	[illegible]
豆新	[illegible]	[illegible]
錢鈔	[illegible]	[illegible]

▲大阪三品

當限	[illegible]	[illegible]
十一月限	[illegible]	[illegible]
十二月限	[illegible]	[illegible]
一月限	[illegible]	[illegible]
二月限	[illegible]	[illegible]
三月限	[illegible]	[illegible]
先限	[illegible]	[illegible]

▲大阪棉花

當限	[illegible]	[illegible]
先限	[illegible]	[illegible]

▲大阪期米

當限	[illegible]	[illegible]
中限	[illegible]	[illegible]
先限	[illegible]	[illegible]

▲仁川期米

當限	[illegible]	[illegible]
中限	[illegible]	[illegible]
先限	[illegible]	[illegible]

▲橫濱生糸

現物	[illegible]	[illegible]
當限	[illegible]	[illegible]
先限	[illegible]	[illegible]

▲神戶豆粕

十一月限	[illegible]	[illegible]
一月限	[illegible]	[illegible]
二月限	[illegible]	[illegible]

▲カルカツタ麻袋

青筋	[illegible]	[illegible]
鐵筋	[illegible]	[illegible]
僞替	[illegible]	[illegible]

大連特產

●麻袋 [illegible]

●大豆 寄引

現物	[illegible]	[illegible]
袋込十月限	[illegible]	[illegible]
十一月限	[illegible]	[illegible]
十二月限	[illegible]	[illegible]
一月限	[illegible]	[illegible]
二月限	[illegible]	[illegible]

●豆粕

現物	[illegible]	[illegible]
十月限	[illegible]	[illegible]
十一月限	[illegible]	[illegible]
十二月限	[illegible]	[illegible]
一月限	[illegible]	[illegible]
二月限	[illegible]	[illegible]

●豆油

現物	[illegible]	[illegible]
十月限	[illegible]	[illegible]
十一月限	[illegible]	[illegible]
十二月限	[illegible]	[illegible]
一月限	[illegible]	[illegible]
二月限	[illegible]	[illegible]

●高粱

現物	[illegible]	[illegible]
十月限	[illegible]	[illegible]
十一月限	[illegible]	[illegible]
十二月限	[illegible]	[illegible]
一月限	[illegible]	[illegible]
二月限	[illegible]	[illegible]

新京市況

	現物	出來
特產 大豆	九、〇〇	二車
高粱	三、一〇	三車
小豆	先物 10、80	一車

錢鈔	[illegible]
鈔票對金票	[illegible]
現大洋對金票	[illegible]
國幣對金票	[illegible]
大洋對鈔票	[illegible]

店員入用

年齡十七八歲より廿四五歲迄一名但し市內に確實なる保證人二名を要す

新京室町二丁目九番地 和成公司 電話四七九〇番

大原、沼田兩氏が 議長候補に最有力
各委員間の意向も大体一致 あすは愈よ選擧

問題の議長並に副議長選擧を行ふべき新地方委員就任最初の地方委員會本會議はいよく明七日午後二時から開かれることになつたが、議長副議長に果して何人が選ばれるかは最も『重大』且つ第三者には興味深い問題であるその有力なる顔觸れとしては既報の通り大原、沼田、上田、勵崎の四氏があげられてゐるが六日午前中までの經過によると大原、沼田兩候補說が漸次有力化し、上田、勵崎の兩氏說が漸次影をひそめんとせる形である、その理由とするところは大原、沼田兩氏とも新來者ではあり、殊に議長副議長としては未知數であるが差しづめ他に適任者が見當らず、勵崎、得丸兩氏とても別に『非難』はあるわけではないが既に試驗ずみとも見られ、なほ上田氏も議長としては問題でない、事こゝに至つては一般の大勢通り兎もかく一度思ひ切つて大原、沼田兩氏を推すもよく、何分未知數のこと故、若し議長副議長として不適任の場合は潔ぎよく自發的に辭めて貰ふもよいといふにありなほ最も嚴正公平の立場にある滿鐵側三委員の意嚮も大体右に一致し滿鐵社員の『立場』を棄て新京市民として新京にふさはしい議長副議長として兩氏を推すことにし、飽くまで全委員結束して新京市民のために善處することに大体の意見一致した模様である、なほ議長候補として大原、沼田兩氏のうち何れを選ぶかについては兩者それぐ得失はあるが沼田氏は氏の性格からいつて謙讓又極めて自重してゐるし進んで色氣はないやうだから『結局』大原氏を取るよりほかなく、副議長に沼田氏を推す方は却つて圓滿に事を運ぶことが出來るであらうと各委員とも見てゐる模様である、また正副議長とも大原沼田兩氏に推すことはどうかといふ意見もないではなく、沼田、大原兩氏のうち何れかを議長とすれば上田、勵崎、得丸三氏から副議長を選んでは如何との說もあるが、それは唯だ一部の意向とも見るべく今のところ正副議長ともに大原、沼田說が『大勢』を支配してゐる形で、滿人三委員の態度は未だはつきりせぬが大して騒い策動の事實も見られぬやうだから結局議長に大原氏、副議長に沼田氏或は上田氏あたりが決定されるではないかと見られるに至つた

松木中將等 宮中に參內
御陪食を賜る

(東京五日發國通)元第十四師團長松木中將、元關東軍經理部長佐野主計總監、元關東軍司令官副官坂本少將、元混成步兵十四旅團長服部少將、等は荒木陸相と打揃つて五日正午宮中に參內、天皇陛下より滿洲に於ける武勳に對し御慰勞のため豐明殿にて午餐に御陪食を賜り二時過ぎ退下した

益々殖ゑる 日本內地人口
出生實に二百十八萬

(東京五日發國通)內閣統計局では昭和七年中の內地に於ける出生死亡に關する數字が纏つたので五日その概要を左の通り發表した

▲出生　二百十八萬二千七百餘人
平均一日の出生は五千九百六十餘人である、之を前年に比較すると七萬九千五十八人の增加である

△死亡　九十七萬五千三百四十餘人
平均一日の死亡は二千六百七十一人であつて前年に比較すると六萬五千百四十七人減少した

即ち人口の自然增加は百萬七千三百九十八人平均一日の自然增加は二千七百五十二人であつて前年に比較すれば十四萬五千五百五人の增加である

滿鐵の採用に 山の様な依賴
就職戰線めざして

(大連五日發國通)世は舉げて就職難時代に喘いでゐる際滿鐵では鐵道建設等で鐵道技術者の大不足を生じ之が補充の爲約三百餘名の『鐵道』事務熟練者を鐵道省並に內地私鐵より採用する事となり目下鐵道省に依賴して詮衡中であるが此の報を聞いた內地の陸海軍除隊兵、元鐵道從業員會社青年等より每日五六十通の就職依賴が滿鐵人事課に舞込み九月上旬より今日迄に其の數千餘通に上り中には血書したものもあり、恰も求職狀洪水の觀を呈し人事課員は之等に對する斷り狀發送に轉手古舞の多忙を極めてゐる、極端なのになると僅かな『旅費』のみを持つて無鉄砲にも渡滿して來るので悲鳴を舉げた人事課では左の如く語る

今度採用するのは鐵道技術並に事務熟練者のみで未經驗者は全然採用せず總て鐵道省並に內務省を通じて採用する事になつてゐるから個人としての申込は全部拒絕する只滿鐵從業員不足で誰でも採用するかと思つてゐるらしいが拒絕の返事に一苦勞だ

農村疲弊の重壓は 井上の金解禁
五、一五公判 橘の力論

(東京五日發國通)五、一五事件の民間側第五回公判は五日午前九時開廷、引き續き橘の愛鄕塾等の陳述に終始したが橘は疲弊し行く農村を救ふためには『無限』に惠まれて居る水田を利用する必要があると述べ農村は次第に沒落の過程を辿り昭和四年頃の狀態はかなり行詰つて居たのであるが茲にもつて來て重壓を加へたるが昭和五年一月十一日井上準之助氏によつて斷行された金解禁であるその結果は一石三十圓の米價も一躍十三圓六十錢に、一貫目七圓の繭價を二圓五十錢に崩落せしめ、野菜等は問題にならぬので路傍に『放棄』した者もあつた、米及び繭價の低落は我々にとつて堪へられぬ苦痛であると農村の窮狀を詳述し自分は小學校兒童の辨當を調査して見たが百人の中九十人迄は梅干二つに、たくあんのお菜で、缺食兒童率は五パーセントといふ數字を示してゐた、我國の農家四百三十萬戶を一單位にして昭和五年度に於ける收入を調べると九千萬圓の不足を告げて居り、同年度に於ける農產物の下落率は平均四割以上に及んで居る、之皆井上藏相の『緊縮』政策に基くもので金に換算すれば一億二千萬圓を空に吹飛ばした事になるが愚かな農民はその不都合を責めやうとはしないし、政府も亦平氣であつたと農村の窮乏の責任をあくまでも故井上藏相におひかぶせ民政黨內閣の金解禁と緊縮政策で窮迫のドン底に追詰められた一般農民は政變を希望し、昭和六年暮に至つてその希望を漸く滿たせられ政友會內閣が出現してインフレ政策を斷行した、その結果米價は一躍四、五圓方も騰貴したがその『利益』を嘗つた者は農民で無く政變を見越して米の買占めを行つた一部の政商丈けだ、小學校の讀本に猿と柿の種といふ題で早く芽を出せ柿の種出さんとはさみできみ切るぞといふ文句が書かれてゐるが私は此の文句と我國現在の農民とを對照して見て感慨に堪へぬものがあると述べ、自己の農民運動の方針に就き詳論した

橘は語をついで

今や社會運動は國家を滅亡に導かんとす、これを救ふものは土に『立脚』した同胞愛王道主義でなければならぬ、今の貧農は來年取れる米を今年食ふ樣な狀態であり、政友會のインフレ政策も農民を苦しめる以外何物でもない、日召が檢擧されるや、或る農民は我等農民の窮狀を天下に訴へて吳れるは日召であると、若し自分に子供がなかつたら俺も金持ちや政治家を殺してやりたいと云つて居た事實等もあると述べ午後四時半閉廷した

哀れな兒童に寄す 美しい一女性の心
本紙を見た奈良の讀者から 同情金を委託

六日朝新京郵便局の私書函からボーイが持ち歸つた多くの郵便物の中から奈良市澤田千代さん美しい女文字の一通が發見された、內地からのものだけに『購讀』申込みだらうと思つて開封すると意外にも左の手紙に金三圓の小爲替券が同封してあつた

拜啓私事御紙九月二十二日の滿洲景氣をよそに安東の缺食兒童といふのを拜見致し、何と云ふ心がけのよいお子達だらうとつくぐ御同情申し熱い淚に目をぬらしました、殊に給食のパンを持歸つて親に上げる(半分)などとても普通の子供ではできぬわざと思ひ一入お氣の毒に存じますこゝに些少乍ら金三圓このあはれな二少年にお手數乍ら『差上』げて頂き度く御願申上げます、向ふ寒さも日々に深まり行く折柄御社皆々樣御自愛遊ばし皇國のために御努力遊ばします樣に拙筆にて略乍ら御願まで

十月二日　澤田千代
新京日々新聞社樣

之によつて早速新聞綴込を繙いて調べたところ二十二日附本紙安東支局通信欄に左の通り載つて居り同情を惹いた事が明らかとなつたので即刻その爲替券を安東支局長白崎嘉之助氏宛轉送、寄附者の芳情に副ふやう所置方を依賴したが『人情』紙より濃きけふこの頃海山遙かな內地の一女性から滿洲の憐れな子供に寄せられた美しい同情の現れ惜しいことに寄附者が奈良市とのみで住所が判らぬ

滿洲景氣をよそに 安東の缺食兒童

(安東)深刻な不景氣に缺食兒童が殖えてゆく各地でも學校當局は頭を惱ましてゐるが安東大和小學校にも二十二名の兒童が晝食はおろか、朝夕粥をすゝつて生活してをり內九名は滿鐵の給與で學用品其他を給されてゐて殘り十三名は安東市民の同情で今日までやつて來たが十七日の秋季運動會に靴、パンツ、シャツ等を買ひ與へた爲め今後此の十三名に對する給與が心細く同校當局では冬を控えて惱みを深めてゐる、尙ほ同校六年生の父親は妻に先立れ事業に失敗し、債權者に家財は全部差押へられ一文もなく途方に暮れ六年生の男の子を頭に三名の子を鎮南浦その他の親戚に頂けたが、長男はどうしても父親と別れるのを嫌がり遂に人生に失望した父子は心中を圖つたと、また他の一名は學校で給食のパンを與へた處、空腹を忍んで家に父親が矢張り空腹でゐるとて半分を持歸つた感心な學童もある程で安東のレミゼラブルは何時明らかになるか、冬の雜闘がまた等恐ろしい勢で之兒童に父兄に迫つて來つゝある

紙吊整理に大童
明年六月舊幣回收期迄に 殘額皆濟の方針

滿洲國財政部では幣制確立の見地より舊幣回收と並行して全滿各省縣及び縣金融會發行にかかはる私吊整理につとめつつあるが、私吊總額は約一千四百萬圓に上り(その內奉天省は約八百萬圓)既に半額四百萬圓の整理を完了したので殘額は一千萬圓となつた。而して私吊は種類、系統も雜多で整理には非常な困難を伴ふが、財政部當局では舊貨統一完成を期するため、萬難を排して舊紙幣回收完了期たる來年六月末迄に整理を完了すべく根本方針を確立、積極的に整理を促進することとなつた

こゝでも 藝妓逃走

城內西五馬路料亭日光樓こと田中清吉氏方抱へ藝妓小林トシエ(二〇)は五日午後滿鐵病院に行くと稱し前借を踏倒し逃走した

家出人が 頻々
氣候の加減か

家出人搜査願が續々新京署保安係に屆けられる…右碑嶺炭坑南風地二ノ十二吳至和氏の妻吳劉氏(三〇)は五日午前六時三十分ごろ主人の不在中を奇化とし現大洋六十圓を拐帶行方を晦した

▲梅ケ枝町四丁目十八番地洪光儀氏方洪賄河(四五)は五日午前十時ごろ現金二十圓を拐帶逃走した

◆城內大經路森田洋服店方仕宿建築請負業事木順七氏方大工森政彥(二六)は九月二十日午前十時ごろ無斷家出した

前借を踏倒し 藝妓の雲隱れ
父親と情夫が共謀

熊本市出水町今二九三矢野政彥(四五)は二女幸子(一九)を福岡市倉所町浦上目松氏方へ藝妓として前借をなしてゐたが最近幸子の情夫岡山縣生れ秋久秀一(二一)と共謀し幸子の前借を踏倒し逃走せしめたが犯人一味が新京に潛伏してゐるを探知したため同市箱崎署から六日新京署へ取押へ手配があつた

輕油動車 臨時運轉
四平街間に

新京、四平街間の旅客增加のため十月七日より當分の間左の通り臨時旅客列車(輕油動車)を運轉することとなつた

下り　四平街發午前五時、新京着午前八時十五分
上り　新京發午後三時十五分、四平街着午後八時二十三分

突如列車襲擊
米砂子驛北方で 幸ひ被害者なし

五日午後九時ごろ北鐵線米砂子驛北方一里の地點でハルビン發新京着列車が通過中突如三十余の匪賊が現はれ襲擊したが乘客、乘務員、列車ともに被害がなかつた

江口課長をすつた 列車泥棒捕る
置き忘れたのを一寸失敬 二人が共謀して

國都觀光局事業課長江口胤顯氏が四日午前七時新京驛着列車一等寢台車に鰐皮製蟇口在中百餘圓を置忘れ、紛失した件は昨報の通りで其の後新京署の手配で嚴重『搜査』をなしてゐたが原籍河北省臨榆縣石門寨生れ、新京ヤマトホテル洗濯部滿人職人閻佐卿(一七)及奉天省蓋平縣伯樂堡生れ同じくヤマトホテル洗濯部滿人職人姜寶辰(一七)兩人に疑はしき點あるため係員取調べをなした結果兩人は前記列車新京驛着後同車內整理中洗濯すべきものの引出してゐたら鰐皮製紙入一個、皮製名刺入一個、現金百五十圓在中及國幣、鮮鐵、『滿鐵』私設鐵道の一等パス一枚づゝが枕の下の敷布の下にあるのを發見して、兩人は共謀の上持ち歸へり發覺を恐れ現金は內金三十圓をヤマトホテル構內納京園西側の柵外の土中に埋め、殘りの百二十圓中九十圓は洗濯仕上場の机の抽斗の奥に敷布に包み隱匿し殘りの三十圓は藍色支那長衣のポケットに入れて他人の衣類の下に掛け發覺を防ぎ、鐵道パスは四枚ともストーヴに投げ棄て、紙入は洗濯仕上場北側の『寢台』の下の土中に埋め名刺入は洗濯仕上場の土中に埋めた事を逐一に自白した、果して前記の二人でやつたものか他に共謀者はないかにつき目下取調中

元帥刀まで 賣拂つた形勢
井上元帥の令息虎

(東京五日、國通)元帥海軍大將井上良馨子爵嗣子虎(五三)は日夜の亂行に家財を賣り盡し明治大帝御下賜の元帥刀をも賣拂つた形勢あり目下行方をくらましてゐるが非常な問題となつてゐる

修養團講習

既に一回の講習會を好成績で終了した修養團新京支部では七日午後一時より九日午後七時まで第四回講習會を新京商業學校で舉行す ことゝなつた、會員は振つて參會されたい、なほ萬已を得ぬ場合は途中から參加してもよく又途中で歸つてもよいと

飲食店組合 役員決定
選擧の結果

新京飲食店組合秋明總會は既報の如く五日正午から日本亭南花で開催した役員改選、會計報告の後最近滿人飲食店が組合員として加入方を申込んでゐるため組合員に協議の結果加入を決議した、改選後の役員左の如くである

組合長(敷虎)柳澤喜直 副組合長(丸善)島普吉 同紀念館食堂長野吉右衛門 會計(花菱)森谷虎太郎

木原鐵之助氏法律事務所開設

新京朝日通七十一番地(總領事館西側)に在る同和會事務所內に辯護士法學士木原鐵之助氏が法律事務所を設け辯護事務を開始し事務所主任は清水勤氏である

土岐陸軍次官

土岐陸軍政務次官は五日來京ヤマトホテルに入つたが七日午前十一時發奉天を經て熱河に入り北滿の視察を終へて十五日頃來京する

◆外交員急募◆
履歷書持參本人來談
新京中央通
大連新聞新京支社

露語獨語教授
資格　英語ヲ話シ得ル外人
場所　外交部(滿鐵病院隣謝公館)
時間　午前九時—十二時　午後二時—四時
教師　オパチ

御料理　梅月
新京三笠町三丁目
電話二七八四番

御會葬御禮
十月六日故横山並樹告別式に際しては御多用中にも拘ず多數御會葬を賜り厚く御禮申上候
十月六日
嗣子　横山政子
親族總代　横山柳平
友人總代　渡邊中　皆川豐治　金子嘉一　鐘江次作

日活脫退七人組が放つ最巨彈……全發聲映畫
昭和新撰組
主演　小杉勇　島耕二　瀧花久子　佐久間妙子
愈々九日封切
特別上映　猛獸國亞弗利加は語る　オールトーキー日本版
長春座　提供　松浦商會

和洋食　支那料理　よせ鍋　鯛ちり　肉すき　水たき
氣持のすよ食堂で……美味しい料理を……
—折詰　辨當　うどんそば—
多少に拘ず出前迅速に致します

汽車食堂
東二條通一條角　電四ノ四八

慶安異聞 艶魔地獄（五十七）

玉水三郎 作　長谷川小信 畫　（舞臺上演映畫化）

俠客の同情（七）

あぶれ者の浪人、柔道の大田原權左衛門、劍道で鬼頭頼之進、棒術で河並甚之丞、槍術で荒卷彌五郎の四人が三十人の荒武者連れて柳原の土手へ向つた。●

唐犬權兵衛はそれと察してはゐるもの丶、唯男らしい氣性で、高が遊女一人を、大の男多勢が仰山に警護するには及ばぬと思つたので、先づ腕の立つ兒分五人を、吉原へやつて化粧駕籠を大門に廻す手筈。

此方は吉原京町一丁目の、三浦屋四郎左衛門方の賑はひは大したもの、大淀の落籍に就ての引祝ひ、殆ど廓中の騷ぎとなつて盛んなものであつた。●

御祝儀も濟んで、迎ひに來た唐犬の身內、龍紋の仁藏、下戶前の民次、栃木の安五郎、廣小路の勇吉、鬼門の數太の五人が、

『さア支度は出來やした』

『お伴しやせう』

大淀もスツカリ素人姿になつて廓言葉も捨て、

『皆さん御苦勞様でしたねえ……親方さん始め皆様永々御厄介になりました。何れ又里歸りにお目に懸ります』

四郎左衛門は扇で煽ぎ立て丶の大喜び、

『オ丶、里歸りは、唐犬の親分と一緒に來て呉れ。なア大淀……おやアないお八重さん、もう今日からは自家の奉公人ぢやアない。立派な町家の御寮人様だ。さア皆男も女も、大門まで見送つたり〳〵』

『お目出たうござい』

『お目出たう〳〵』

どよめきの聲の中に、大淀のお八重は化粧駕籠に乘る。中には友禪の布團を敷き、外は紅白のダンダラの縮緬に卷かれてゐる。

駕籠舁きが腰を切ると、又も『お目出たう』がいきの聲の[illegible]く、仲之町の兩側に一々挨拶を濟まして大門を出る。

大門通りから柳原指して來るまでは何事もなかつた。●

『來たぞッ、ソレッ』

大田原權左衛門が掛茶屋を出て叫んだ時、バラ〳〵ッと三十人が土手から登つて往來へ躍り出た。

龍紋の仁藏、豫て覺悟の事だから、四人に向つに。

『やつぱり待伏せてやがつたんだ。構ふ事はねえ。追拂つて了へッ』

駕籠舁きは此體を見ると『ソレ危ねえ』と許り、相棒替へ肩とも三人、足を宙に駕籠を捨て丶飛んで逃げた。

驚いたのは唐犬の身內で、三十人以上の武士がゐやうとは思はなかつた。

『卑怯な奴等だ。天下の旗本に徒はれる者が、僅五人と女一人へ、三十人からの同勢とは、呆れ返つて物が言へねえ』

下戶前の民五郎が、斯うは言つたもの丶、今は猶豫する時でない。

『喧嘩に冠る編笠はねえ、ソレッ肩ッ端から斬り倒せ』

何しろ三十人からが、悉く一刀引拔きつれて『來たれや』と戰ひを開始した。

大淀のお八重も、豫て期したる事とは言ひながら、自分一人の爲に五人の者が、此荒くれ武士三十人に圍まれて、苦戰となつた事は何としても氣の毒でならない。

それを又五人は庇はうとして、お八重に怪我さすまいとする。それが又却て五人の纏身となつて、六七倍の敵に圍まれた事故、どうにも采配せず、遂にお八重は荒卷彌五郎の手に奪はれて了つた。

『アレーッ』といふのを引抱へ、彌五郎は何れへか飛んで行つて了つた。

十月七日　土曜　八十八日　丙午　先勝　收　胃宿

●一白の人　業務榮えて利益も多大なる日證書類に注意　乙と未と亥が吉

●二黑の人　進退駈引を自由にして果斷なれば諸事叶ふ　庚と亥と壬が吉

●三碧の人　內に省み外に警しめ思慮を失はざれば平安　未と亥と寅が吉

●四綠の人　家內の和合を專らとし協力家業に從ふべし　乙と未と寅が吉

●五黃の人　迷ひ心さへ起さねば物事は自ら伸けくべし　庚と亥と丑が吉

●六白の人　身動きならぬ日自重すれば過ち無く平なり　丙と亥と癸が吉

●七赤の人　機は熟せり大に發奮努力を要す初志貫徹す　丁と戌と癸が吉

◎八白の人　幸運に惠まる日猶豫なく決行するに吉なり　壬と癸と丑が吉

●九紫の人　攻むるを知りて守るを忘るれば災禍は迫る　卯と癸と寅が吉

大阪商船出帆

門司、神戶（大阪）行
✕三等船客設備船
（午前十時大連出帆）

ばいかる丸　十月七日
✕しあとる丸　十月八日
亞米利加丸　十月九日
うらる丸　十月十日
はるびん丸　十月十二日
✕たこま丸　十月十三日
香港丸　十月十五日
うすりい丸　十月十六日

●切符發賣所
滿鐵沿線主要各驛及各地ジヤパンツーリストビユーロー案內所
船車連絡切符（往復切符ハ汽車二割引、汽船一割引、通用期間二ケ月）
大連、門司、神戶間乘船切符（往復切符ハ復路運賃二割引通用期間三ケ月）
●專屬荷扱所
各地國際運輸會社支店
大阪商船株式會社 大連支店 電話四一三七番
奉天出張所電話四〇八九番
新京出張所電話二三二〇番

株式會社 正隆銀行
本店大連
頭取安田善四郎

御旅行者及一般の御便宜を計る爲左記取扱を致しますから御利用願ひます
一、新京驛發送手荷物、小荷物の蒐集及代理託送
一、同到着驛留小荷物代理引取及配達
右一切迅速確實に取扱ひ致しますから御用の節は電話か葉書にて左記に申込み下さい
中央通十一番地
谷口商會
電話三三四一番（通濟運輸公司）
尚申込は小荷物扱所（社內二二二四番）にされても宜敷うムいます

今冬流行の新柄
冬の呉服陳列
㊇ 吉野町二丁目
村岡呉服店
電話二一二四番

御報來上
廣告マッチ　進物用品　カレンダー　扇子團扇
新京　出田吟味堂　東二條通
趣味蒐集 マッチレッテル

金州澤庵
御待ち兼の新物いよ〳〵出揃ひました
是非御用命の程願ひます
朝日通七一 領事館前
岩崎支店
電話三四九四番

ホホの落ちさうな美味
スッポン水炊
鰻蒲燒天ぷら
野遊のお辨當材料吟味內容豐富……至極安直
御會食にはノンビリとしたお座敷を御利用くださいませ
新京朝日通り日本橋角
食道樂 とゞろき
電話三九三六番

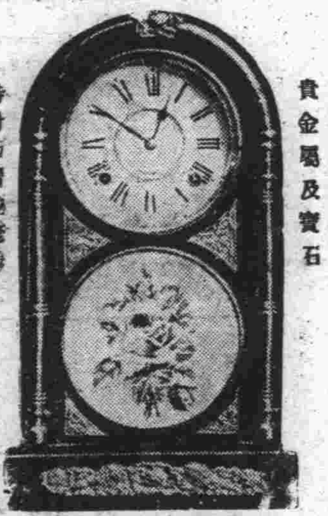
貴金屬及寶石
時計販賣並修繕
新京東二條通り
佐藤時計店

小兒科
午前宅診
午後往診
商業學校前
小倉醫院
電話二九六一番
（日曜祭日休診）

齒科 口腔外科
早川醫院
院長 早川武夫
診察時間
本院 錦町二丁目 自午前八時至午後五時
分院 東三條通（當分休診）
（日曜祭日正午迄、日曜祭日休診）

御料理 御席
大吉
水崎よし
電話三一五九番

床廻り材料
ベニヤ板
天井板銘木
椽甲板雜作材
ベニヤドアー・製圖板
家具建具材・室內裝飾
（在庫品豐富）
株式會社 吉川商會新京支店
營業所 新京中央通四六 電話二九一三番
本社 東京市深川區富岡町

產科 婦人科
堀山醫院
蓬萊町一丁目
電話三一八〇番
入院隨意
日曜、祭日午後休診
免許產婆 天野チサエ
　狩野善惠

森永チユウイングガム
よい菓子を安心して買へる店
森永ベルトライン
吉野町 [illegible]
2070

齒磨スモカ
タバコのみの
黑いところは飽くまで黑く白いところは飽くまで白いのがイ丶もんだ齒なんざ無論第一に!

585　煙草化粧品藥店ニアリ

耳鼻咽喉科專門
（入院隨時）
新京梅ケ枝町四丁目二番地（領事館前東三條橋角）
公主堂
三井醫院
院長醫學博士 三井忠
募集（見習看護婦）
電話二七〇三番

營業科目
土木建築　工事請負　設計製圖　施工監督　土地測量
滿洲國政府指定請負人
新京新室町二丁目九番地
和成公司
店主 吉村元七郎
電話四七九〇番

直扱の運搬
海陸運送　建築材料運搬　引越荷造　市內運搬
——電話二八七八番へ!!
㊣
丸正運送店
新京室町四ノ五
電話二八七八番

青柳の鯛すき
松茸を加へて芳醇薫り高く其味覺今將に酣でございます
御宴會……に、御淺酌……に、御會食……に、御愛臨の程御待ちいたします
祝町鮮銀北横
電話三〇九〇番

新高飴

安價て美味い
ボッチヤン ジョウチヤンの散歩のお供
新京日本橋通七二
稲田商店

新京日日新聞

新京永樂町四丁目 新京日日新聞社 發行所 電話二三〇〇・二二五二・二五三三番
發行人 十河忠男 編輯人 松本啓二郎 印刷人 谷

現在の信用を落さぬ範圍で
滿鐵を純產業機關なら良い
小磯參謀長かたる

（大連六日發國通）小磯參謀長は名越副官を從へ凱旋する第○團の見送り及び八日金福鐵道沿線馬家屯に於ける日露戰役當時第三軍の上陸地に『建設』せられた記念碑の開幕式に出席のため六日午前七時四十分來連したが、滿洲諸問題につき左の如く語る

東京電の報ずる如き關東軍の三懸案なるものゝ具体案は想像記事だらう、命令系統改正とか特務部を擴張して經濟參謀部とする等の如きは自分の知る所で無い新聞字句や名に不拘實に就くのが眼目だ、特務部と經濟會を合体させる事は別に特務部の擴張、改名を要しない、他にも方法はある『特務』部擴大の原則的成案と云ふ樣なものも今の所ない、滿鐵附帶事業の分離に就いては分離後滿鐵側の現在の信用を持ち續ける事が必要で其の範圍內に於て純然たる經濟產業機關にする事はいいだらう滿洲國內諸產業も部門的統制は出來つゝあるが國家產業の資本的企業的統制にまで發展しなければいけない。これが國家產業統制の眼目であり妙味の存する所だ、外國資本の滿洲國投資は機會均等の『建前』から歡迎すべきである　土木事業、建設工事等の事業から純產業への投資は大いに結構だ尙同參謀長は八日馬家屯の開幕式後直ちに歸京する

印度側から虫のよい註文
我代表部殆んど拒否

（シムラ五日發國通）日印シムラ會商は流會されてより前後四回綿製品關稅の引下げと輸出統制とを骨子とする日本代表部の提案に依り、俄然本舞臺に這入つたが、五日午前十一時より開會された第五次會商に於て印度代表部は『豫想』された如く日本代表部の關稅引下げ要求には觸れず印棉の買付け最低量の決定、雜貨類の輸出統制並に爲替變動の對策等、日本代表部の容易に容認し兼ねる頗る虫のよい私案を提出し來たり比較的順調に進んで來た日印シムラ會商は俄然一大暗礁に直面するに至つた、印度代表部の提案要目は次の如くである

一、日本代表部は綿製品輸出を統制し、右統制限度迄輸出量を日本綿製品に對して承認すべきことを要請したが而して日本政府は印棉買付年次最低量を公約し得るや

一、綿製品以外に印度市場に輸出される雜貨類に就き輸出を統制し、印度市場に於る割當量を決定し得るや

一、日印兩國間に於る圓對ルーピーの爲替率は將來どうなるか、右爲替對比が大幅の變動を受け今回の會商に依つて成立すべき諸協定に影響を及ぼす場合、爲替の變動に應じて協定に伸縮性を與へるか

日本代表部はお提案中の第一の問題に對しては帝國政府の關知する所でないと印度代表部の要求を一蹴し、印度代表は印棉買付量決定問題を日印民間『協議』會に移すことを提案し日本代表も右提案に同意し第二の問題に對しては日本側は明確に之を拒否し、更に圓及びルーピー爲替比率の變動を豫想して豫め伸縮條項を設ける事は不可能なる旨を言明した、斯くして印度代表部の提出した三綱目の殆んど全般に亙り日本代表部は明確に拒否的回答を與へた

栽培、紡績兩業者協議

（シムラ五日發國通）五日午後印度棉花栽培業代表と印度紡績代表は日本棉布の輸入割當と印棉最低買付契約とに關して協議したが栽培業者は輸入棉布の割當は價格に依るべきものと主張し紡績側は數量協定に依るべきものと互に主張し未解決の儘散會した模樣であるが此協議に於て紡績業者側に對し栽培業者側が價格に依るべきを要望したのは價格が決定すれば自然棉花の相場が安定するとの見解からだと云はれる

通商審議委員會の諮問事項內容

（東京六日發國通）外務省の通商審議委員會は十二日開催と豫定のところ廣田外相の都合で十四日午前十時開催と五日決定、左の諸問案を委員に送附した

一、各國との通商條約改訂の件

各國は通商條約を改訂又は補足し或は個別的に互惠條約を締結し貿易の均衡を計らんとす、各國との通商條約の改訂又は補足を如何なる方針と方法で行ふか

一、各國との貿易整調の件

原料國との貿易關係は最近激變を見たると同時に未開發國は輸入超過で代價支拂に差支へ爲替管理と輸入制限を爲し財政を維持せんとしてゐる、之等の國より或る程度の原料または商品を輸入し相手國に支拂能力を與へ得るか、それには如何なる商品を輸入し如何なる個所を省ひ求め協定すべきか

一、輸出入品整調の件

輸入品の給原地に關する貿易關係の整調法如何、日本內地への輸出統制の方法如何

一、關稅協定案

各國はダンピング稅を課しつゝあるがこれに對し如何なる關稅制度を執るべきか

デイリニユース紙 滿洲承認論

（ニユーヨーク四日發國通）デイリー、ニユース紙は米國の製產過剩問題を解決する爲速かに滿洲國を承認すべしと說き、一般の注意をひいてゐる

ソ聯密貿易者 滿洲から手を引く
大黑河方面の視察を了へて
江原副稅關長語る

（ハルピン五日發國通）大黑河及び愛琿方面の視察旅行より歸哈したハルピン稅關江原副稅關長は大要左の如く語る　大黑河及愛琿方面の稅關事務は頗る良好である、滿洲國の海關制よろしきを得て完全に維持され頗る平穩無事で住民は枕を高くして日夜夫々の業務にいそしんでゐる、從來黑河と對岸の露側プラゴエチエンスク間には盛んに密貿易が行はれて居たが密貿易ももう駄目だ黑河におけるソ聯通商貿易出張所の業績も『最近』大したことはない、物資缺乏の露領より黑河に來る物品もなく黑河の商民も二束三文の露貨で品物を賣らうとしない有樣である、黑河、愛琿方面の露領沿岸に於けるソ聯側の軍備は大したものだ、各方面に堅固な塹壕が構築されゲペウの移動隊は常に嚴重に警戒して居る、ソ聯側のこうした軍事行動は航行する汽船內から度々と目擊出來る有樣でソ聯側が如何に國防に躍起となつて居るかが窺知される

困る結果として最近『滿洲』國側と露領の密貿易はこの程完全に一掃されるに至つた、黑河方面の治安は最近增援隊として到着した警備隊百二十名により

印度を通ぜず直接握手したい
ア國初代公使來朝

（神戸六日發國通）初代のアフガニスタン公使サビブラカン氏は五日夕刻神戸入港の箱根丸で來朝した、同氏は語る　日ア兩國の交際は既に古くより行はれてゐたが常に印度を通じての交際で直接關係は甚だ稀薄であつたが今次の公使交換により日本とアフガニスタンの親善が一層緊密になれば私の任務の大半は果される譯である、アフガニスタンは日本の商品を謳歌し日本を理解し尊重してゐる、日本商品は安くて良いや」だが從來印度を通じて間接に來てゐたので今後は直接に握手したいと思ふ

偶語

けふの議長選擧 嚴正公平なれ

けふはいよ〳〵新京地方委員會議長並に副議長選擧の日である、何人が果して選ばれるか誠に第三者に取つては興味深いものがある、僕はこの際不純の動機によつて切角意義あるこの選擧を無駄に終らしめざるやう切に希ふものだが今のところ大した一部の策動もないと聞いてホツとしてゐるものだ、地方委員は吾々がこの人と思ひ信賴して清き一票を投じた吾等の代表である、地方委員會は諮問機關だとか權威なきものだとかいふ議論はちつとも問題でない、僕らは僕らの代表たるところに重大なる意義はあるんだと思ふ

□

議長、副議長は地方委員會を代表するものである、どうしても地方委員中最も人格識見とも秀でたる人を推すことは余りに當然過ぎるほど當然のことである、世上或は舊長春人でなければならぬとか或は新來者では可けないなどいふ者が若しありとすればそれは全く一つの感情から出發し、全市民の總意を裏切るものと思ふ、現都新京は今や昔の長春ではない舊長春とはいろ〳〵の意味において事情を異にしてゐる、しかも今後なほます〳〵發展の途上にある新京として、昔ながらの古臭いいちつぽけた考へなぞは斷然廢すべきである

□

舊長春も事變以來すつかり趣きが代つて終つた地方委員の素質もうんと上つたはずだ、この時この際これと思ふ適任者あらば嚴正公平にそれを選んで僕らの代表者中の代表者となすことは誠に愉快極まりないことで將來ある大新京の地方委員會議長として人格識見兼ね備へたる有爲の士をけふの選擧でぜひ上げたいと思ふは敢て僕一人のみではあるまい（南の子）

原田熊雄男 園公を訪問

（興津六日發國通）原田熊雄男は五日午後一時半坐漁莊訪問、五相會議の內容を詳細に報告後一時間で辭去した

紡聯での操短率協議

（大阪六日發國通）紡績聯合午餐會は昨正午開かれ、明年一月以後の操短率を協議したがシムラ會議の成行を見て決定する事となし、至急決定が必要ならば現行据置きが妥當と決定

谷參事官北滿へ

谷大使館參事官は約一週間の豫定で北滿及び滿洲里方面視察のため六日午後一時飛行機でハルピンに赴いた

青木部隊 奇襲 匪賊忽ち潰走

（ハルピン五日發國通）寧安守備隊青木部隊は四日午前三時自動車隊を編成して大牡丹北溝地區の匪賊を掃蕩し續いて海浪河附近に於て匪首南洋及び長山の根據地を奇襲しこれを鴨綠江方面に潰走せしめた

田處長の職權執行 ソ聯側で妨害
滿洲國ル管理局長に抗議

（ハルピン六日發國通）北鐵ソ聯側では田機務處長代理の職權執行妨害の擧に出たので滿洲國はルデー管理局長宛に不法行爲中止を要求し反省せぬ時は實力行使することゝなつた

滿洲石油會社 明春早々創立
諸般の準備すむ

滿洲國內の石油資源については從來種々の說があつたが、今回日滿合辦組織の滿洲石油會社を創立本社を大連に置き全滿各地には支社支店を置いて事業を統制するがその創立委員には、某々氏等があり、關東軍特務部卽ち將來の經濟參謀部の監督下に、滿洲石油の開發に當る筈で關係方面との接衝も既に終り、明春早々創立すべく準備を進めてゐる

救國の英雄 實はロボツト
後援會の正體暴露

僞英雄馬占山及び李杜の昨今は華やかなりし昔日の面影なく國民政府の冷遇に悶々の日を送つてゐるが、最近の上海電報は事變當時同人等を救國の英雄を讚仰し、支那民衆から多額の義捐金を募集した所謂救國義勇軍後援會なるものがインチキ的存在であつて、馬占山等は之等の私腹を肥す爲め抗日戰線に躍つたロボツトに過ぎずと報じてゐる卽ち

馬占山 彼の許に送られた義捐金總額は二千萬元の巨額に達し、上海のみで四百萬元と云はれてゐたが彼が上海に上陸した時實際受領した額は百七十萬元に過ぎずと發表したことから、民衆は極度に憤慨し若しそれが眞實ならば募集の衝に當つた後援會幹部が着服したに違ひないと去る八月一日上海市商務會、總工會、市民聯合會以下の各團体は聯合して救國義捐金調査委員會を組織し、前記金額の行衞を糾明する事を決議し、後援會に對し義捐金收支帳簿を至急提出せよと迫つたが、今以て判明しない

李杜 李杜は曩に彼の爲めに義捐金募集に奔走した義勇軍後援會長朱慶瀾に對し八月十一日公開狀を發し、朱の取扱つた義捐金の使途に就き說明を要求したが、朱は直ちに詳細な反駁電報を公表した、これに就き前記調査委員會は朱が收支決算の帳簿を提出せざる故を以て法院に向け朱の檢擧を要求したが、最近の支那紙は何れもこの間の事情を大々的に報じそのインチキ振りをこつぴどくやつつけてゐるが之等は何れも抗日反滿團体の裏面を爆露した一端に過ぎず全支民衆は彼等の馬脚を徹底的に暴露すると意氣まいてゐる

石崎會頭ら歸京

哈爾賓に於て開かれた全滿商工會議所聯合會に出席中であつた、新京商工會議所石崎會頭大恒書記長の兩氏は會議も五日終つたので六日午後三時三十五分新京着、北鐵列車で歸所した

今頃の溥執政
御日常について（一）
執政府諮議 中島比多吉

□…私は我が滿洲國の元首たる、執政閣下の御日常に就きまして本日御話を申上る機會を得ました事を、無上の光榮と存じます

□

執政閣下は極めて御几帳面であります、從つて日常御生活の御狀態も殆んど毎日一定致して居ります、毎朝御起床の時間は、春夏秋冬、其季節に從ひまして、勿論一樣ではありませんが、此頃の季節に於きましては大低午前七時半頃には御起床になります、御洗面を終りますると先づ其の日の新聞、及通信を詳細に御覽になります、新聞は日本內地大連其他滿洲各地で發刊の日本字新聞を始め『滿洲各地及北平天津方面の各漢字新聞乃至は英字新聞迄多種類の新聞を御覽になり、特に內外の時事問題に對しましては深き御注意を御拂ひになりますので、內外の事情に就きましては政治外交は勿論、諸般の事柄に就きましても自分等の氣付かぬ事迄も御承知になり、殊に非常に御記憶が宜いので新聞記事に就て時々御下問のあつた場合私共何とも御答が出來ず赤面することが屢々あります

□…九時頃からは日曜、休日と土曜の御學問日を除き普通の日に於きましては御居室から「オフイス」の方に御移りになり、其處で內外人の謁見者を御引見になります、大低は午前中に謁見を終はりますが、時には午後に涉る事も有ります

□…又重要なる政務に關する謁見者に對しましては隨時謁見を許され、國務總理、各部總長、參議府參議、其他國務顧問、總務廳長等に對しましては何時を論せず、隨時謁見を御許しになり、國政に對しましては極めて御熱心に御精勵遊ばさるゝ事は一同の驚嘆し且つ感激して居る所であります

□…御晝食は大低午前十一時半頃から或は正午頃からで有りまするが御食後は暫く御休息の後或は執政府構內に設けてありまする「テニスコート」に御出ましになりまして側近の者を御相手に「テニス」に「ゲーム」に興ぜられ、或は新刊雜誌や書籍を御覽になります

□…御夕食は大低七時半頃で有りまするが、御食後は時には執政夫人又は側近者を御相手に玉撞を遊ばされる事も有り、又「ラジオ」の放送を御聽きになることもありまするが、大低は御書齋に於て古今東西の書籍を御覽になる事が多いのであります、かうして十時頃には御寢になります

□…以上は普通日に於ける御日常で有りまするが土曜日に於きましては特に御學問日と御定めになり午前中の謁見者は御斷りになりまして十時頃から學者を御召しになり、其進講を御聽き遊ばさるゝのであります目下此進講の光榮に浴する學者は經學の大家と目さる七十餘歲の老儒王乃徵氏と、滿洲出身の學者として盛名ある參議府參議袁金鎧氏であります、兩氏共交互に經書の進講を申上げて居るので有ります、此外軍事に關しては先頃侍從武官に就任せられました石丸中將が時々進講して居ります

教育主事視察團
各官衙を歷訪

北滿の視察を終へ五日夜新京に歸來した社會教育主事、實業補習教育主事滿蒙視察團一行二十二名は六日早朝から關洲國各官廳を歷訪、同國の教育制度社會事業方針等を見學し正午國務院に於て鄭國務總理と會見し終つて執政府を訪問挨拶を述ぶる所あつたが、更に午後關東軍司令部を訪問皇軍將士を慰問し同首腦部と懇談の後特務部移民部長梅谷貞穀氏から移民に關する講話を聽取した尙一行は今夕新京發大連に向ひ旅、大兩地を視察の上海路歸國の途に就く筈である

人事往來

▲西山一等主計正（關東軍司令部）六日午前九時奉天へ
▲師範學校長視察團四十八名六日午前八時四十ハルピンへ

公示

新京上下水道工事受付ハ工事期ノ關係上昭和八年十月十五日迄トス

昭和八年九月二十七日
新京地方事務所長 荒木章

採金會社の設立準備開始
調査隊近く引上げ

三ケ月余に亙つて北滿奧地を踏査せる採金調査隊一行は多大の收穫を土產に來る十日頃岡本班を始めとし七里班、羽田班相次いで今月中には新京に引上げることになつたが、その結果關係當局に於ては各班の報告を基礎とし更に審査を重ねた上愈よ懸案の日滿合辦採金會社の設立に着手する事となつた模樣である、一部には今回の調査を單なる奮地踏査として來春再び專門的調査を行ふやに傳へられてゐるが、今日迄の調査報告によつて大体前途の見透しもつき、會社設立の準備を進めて可なりとする意見有力であつて、來春第二回調査を行ふとしてもそれ迄には日滿當局の方針並に會社設立の大綱定まり一般に公表の運びとなるだらうと觀られてゐる

張海鵬省長 當分保養

豫て病氣療養中の熱河省長張海鵬上將は最近快方に向つたので六日赴熱する豫定であつたが何分老齡のことゝて相當に衰弱して居るので更に二、三週間當地で保養することゝなつた、尙省長不在中は秘書長會裕氏が事務を代理することゝになり同氏は六日夜新京發列車で張海鵬氏の長男張哲俊旅長と共に承德に向ふ筈

西原借款の擔保確保問題
今後の折衝波瀾か

滿洲國政府の日滿電信電話會社並に目下設立準備中の採金會社及び森林會社に現物出資にかゝわる全財產が、西原借款擔保となつて居り、右『擔保』確保に關し對支借款特殊銀行團と滿洲國側に於て折衝を行ひつゝあるが、銀行團が最初要求して居た滿洲國政府の電信電話會社株券六百萬圓の提供は實現不可能なのでその配當金を擔保として確保を要求するに對し滿洲國側に於ては前記有線借款に對しては配當金（政府保證六分の一割）年三萬六千圓を右擔保として積立てゐるを以て最大限度として居り、金鑛、森林借款に對しても同樣採金、森林兩會社の配當金の一割を以て『擔保』に充當する方針で、銀行團滿洲國間に相當懸隔があり西原借款擔保確保問題今後の折衝は波瀾を豫想されて居る

人事往來

▲高橋大佐（朝陽兵站司令部）六日午前七時新京着
▲前園少佐（奉天野戰兵器長）六日午前八時四十分ハルピン
▲堤少佐（ハルビン兵站支部長）同上
▲菱治少佐 同上
▲森田成之氏（交通部鐵道司長）同上
▲遠藤柳作氏（總務廳長）同上

告示第十七號

十月廿三日同廿四日ノ兩日當館管內（滿鐵附屬地ヲ除ク）居住者ニ對シ左記ノ通臨時種痘ヲ施行ス保護者及義務者ハ當日午前九時ヨリ正午迄ニ指定場所ニ於テ種痘及檢痘ヲ受ケシムヘシ但シ痘瘡ヲ經過シタル者ハ此ノ限リニアラス
右告示ス

昭和八年十月二日
在新京總領事 吉澤清次郎

記

第一期種痘ヲ受クヘキ者
一、當歲及數ヘ二歲ノ者但シ既ニ種痘ヲ受ケ善感シタル者及生後九十日未滿ノ者ヲ除ク
二、前號ノ年令ニ種痘ヲ受ケタルモ不善感ナリシ者
三、數ヘ年九歲以下ニシテ未タ種痘ヲ受ケサル者

第二期種痘ヲ受クヘキ者
一、數ヘ年十歲ノ者但シ八歲九歲ノ時種痘ヲ受ケ善感シタル者ヲ除ク
二、數ヘ年十一歲ニシテ前號ノ年齡ニ種痘ヲ受ケタルモ不善感ナリシ者
三、二十歲以下ニシテ未タ種痘ヲ受ケタルコトナキ者
四、前各號ニ該當セサル者ニシテ種痘後滿五年ヲ經過セル者及種痘ヲ受ケタルモ不善感ナリシ者ハナルヘク種痘スルヲ可トス

種痘及檢痘日割

種痘月日	檢痘月日	施行區域	施行場所
十月廿三日	十月三十日	北門外新發屯 直轄各派出所管內一圓 張家灣出張所	總領事館警察署講堂
十月廿四日	十月三十日	公主嶺 范家屯 四平街 警察署附近	所在警察署ニ於テ

銅版 凸版 北澤寫眞製版所 新京曙町四ノ九

滿洲銀行

銘酒 月ヶ瀨 釀造元 森川新京支店 曙町二丁目 電話三八〇八番

森永ベルトライン … 室町 吉野屋 電2

議長は誰れに？
各方面の意嚮を聽く

熱のある人で同時に人格者
新京電道事務所長 青木信一氏談

最初立候補の際にも皆さんに申してゐた通り熱のある人で眞劍なお方が欲しい、只單に名目ばかりでなく心からやつてもらひたい、市民から選んで頂いた『委員』も立派なお方ばかりで特讃です、正副議長のお方もこの點ご同樣で熱のあると同時に人格者であつて欲しい、會社員だの市民だのといふ頭なく同じ筆法でやつてもらひたい、其の地位を利用せず、精神誠意働いて下れる人になつてもらいたい、何だか滿鐵側から議長になつていかんと言ふ論も起つてゐるがそれは別段會社側からなつていけないと言ふべきものではないが又こちらから進んでなる事は考へなければならぬ、苦しい『立場』に立ち到ろから寧ろ議長、副議長はさけて議長が如何なる政策をとりつゝあるかをうしようとするかを見てある意味の監視する考へでゐなければならぬ

束縛されぬ人
新京醫院長 塚本良禎氏談

從來でもそうであつたが今後の地方委員會の正、副議長は殊に陳情とか、請願とか或ひは奉天方面へ聯合會等にたびく出席して頂かなければならぬから何時でも『新京』市民のため働いてもらへる人にお願ひしたい、熱あり、正義あり人格識見備つた人でも自由を束縛されてこの地を離れられない立場の方は駄目です、滿鐵社員は議長には悪いとかがなんとか噂もある樣だが決してそんなものではない、一市民としてごんなでも正副議長の勤めは出來る、現に自分は舊任地（鞍山）で議長をやつた事もあるし、鐵嶺其の他沿線で滿鐵社員が議長をやつてゐる所もある要は正副議長に適任者としての第一條件はさき申した通り會社員でも商賣人でも辯護士でもよいたゞご自由を束縛されずいつ『何時』でも陳情請願、聯合會等に御苦勞して頂ける方でしたら誰れでもよい、後の熱のある人とか、誠意のある人等其の外は今まで隨分御意見のあつたのと同感です

裏切り者は一番よくない
地方委員 五味武太郎

正副議長に關しては別に何も聞いてゐないが正副議長は絶對的公平を保つものでなければならないこの公平の二字を目標に進めば新舊委員の別を問はない『從來』新京に居住してゐる委員のみが新京の事情に通じてゐるとは云へない少くとも地方委員に立候補し選出されたる者は盲目滅法で立候補したのではないことは今更言をまたないことであるから新人でも公平を目標に國都新京の發展に盡される方なれば選出したい、從來の新京では議長の名を負いて一つの名譽職さしてゐてもあへて差支はなかつたが現在の新京では絶對的面白くない且つ弊習を打破し私慾を棄て眞に『活躍』される者を選出したい、ある人は兎角委員に立候補する時は全市民又知人に對し一部市民の爲めに盡す樣なよい話をしいざ委員になるとな「なにを云ふ君等の云ふことが役に立つか」と鼻先で嘲笑し全く市民を愚弄する者が多く、從來もその例は多い、こうして市民を裏切つてゐたことは事實だが自分は今回初めて立候補し且つ知人市民の援助で選出されたからには終始一貫候補の際聲明した通り唯だ「公平」の二字を目標に進む考へだ

天氣と氣温
けふの天氣西の風晴一時曇昨日の氣温最高十四度七最低二度七

議長選擧のけふの地委會
いよく午後二時に開會
案外速に落着か

此度の新京地方委員總選擧後最初の地方委員會本會議はいよく今七日午後二時から地方事務所長室で開會することゝなつたが、同會議は各委員最初の初『顏合』せであると共に議長並に副議長選擧が行はれるので一般の視聽を引いてゐる同會議では佐藤委員が最年長の故を以て假議長として議長選擧に臨みまづ單記無記名投票を以て議長を選び引續き副議長選擧を同樣方法を以て行はれるはづであるが何しろ議長、副議長問題はいまや全市民注視の的であり、特に注目されてゐた滿鐵側三委員の態度も飽くまで『嚴正』中立の態度を以て新京にふさはしい適任者を選ばんとし、各委員の意響も大体一致してゐる模樣で醜怪なる策動によりゴタくせぬ限り案外嚴正公平にアフ氣なく散會するであらうと見られてゐる

けふいよく創立十周記念
新京高女でお祝ひ
二日間いろくの催し

新京高等女學校ではいよく今七日から八日に亘り創立十周年記念式、表彰式、物故職員生徒慰靈祭、演藝會、展覽會映畫會等の催しがあることは既報の通りで其順序は

第一日（十月七日土曜日）一、記念式、表彰式　午前九時　一、慰靈祭午前十一時、嚴肅正午、一、演藝會　午後一時半、一、展覽會、映畫會　午後三時半四時半

第二日（十月八日日曜日）一、展覽會、映畫會　午前九時午後二時、一、演藝會　午後二時―四時

開式之辭、君が代、勅語捧讀、奉答歌、學校長式辭、會長告辭、來賓祝辭、卒業生總代祝辭、在校生總代祝辭、勤續者表彰、勤續者代表謝辭、校歌、閉式之辭、

慰靈祭次第

拔式、降神式、獻饌、齋主祝詞奏上、學校長祭文奏上、慰靈祭歌、玉串奉奠＝齋主、學校長、遺族總代、來賓總代、卒業生總代＝在校生總代撤饌昇神式

因に物故者氏名は左の通り

職員中死亡者　木村松雄　吉井サオ

卒業生中死亡者　川野チエ、立網チヨ、扱野子、石川ナカ、鵜京愛子

在學中死亡者　酒井久子、永原道子、宮本ハツエ、岡野キヌイ、寺中明子、石橋久子、永田正子、大倉欣子、村田克子、柴田エツ、濱木トヨ、千田靜子、角谷トシエ

記念映畫會
一、本校の運動會並に冬の生活
一、金剛山探勝
一、南嶺見學
一、故武藤全權、菱刈全權歡迎
一、滿洲事變一周年記念並に關東軍主催慰靈祭
一、ホロンバイル風景
一、田園情景
一、躍動の滿洲
一、國都建設は進む
一、都市風景
一、夏のハルビン
一、遊西

滿電を騷がす狂少年

五日午後八時頃城內三馬路から新京驛行の滿電バスに垢だらけのユニフオーム一枚の少年が一間もある棒を擔いで乘車し、車內で大聲をあげたり始終出鱈目を口にしてはゲラゲラ笑ひ續けるので、始末に困つた運轉手が新京驛で下車するやうにしたが仲々降りないので五十錢銀貨を與へると銀だから要らぬと投出し手古摺らせ警官がやつと本署に引取り調べたが、哄笑して「父は日蓮宗八幡太郎で母は天照太神だ」等と出鱈目を並べるので精神異常者として目下保護留置中である、取調べに對する亂脈の答へを綜合するにおは々籍島根縣で井上友一（一四）なること判明した、渡滿以來暫らく吉林方面に居たものらしい

鄉軍創立記念に銃劍術大會

新京在鄉軍人聯合會では來る十一月三日が日本帝國在鄉軍人會の創立記念日に相當するので當日新京聯合會の銃劍術大會を開催することになつたが、今年は分會を創設して最初の年であるので、個人試合の外五分會の對抗試合を行ひ優勝分會には持ち廻りの優勝カツプを授與する

簞笥から盜む

市內吉野町二丁目山口ヤスさんカへ五日午後八時ごろから六日午前十一時四十分の間に怪盜が侵入し奧四疊半簞笥に入れてあつた現金百余圓を窃取されてゐるを發見し直に新京署に屆出た

警官馬賊と合流し縣公署を襲擊
久泉縣參事官慘死

【チチハル六日發國通至急報】木蘭縣城の警察第二第三小隊約卅名は五日午前一時頃匪賊廿余名と合流叛亂を起し、直ちに縣長、參事官の寢室を襲擊したので、富連明縣長は銃を執り『抗抵』したが及ばず窓より逃走し、參事官久泉隆氏は敢戰し、縣長の甥小萵は重傷を負ふた、尙一旦逃走した富縣長、財務局長は警察隊長と共に警官及び兵士を率ゐ兩側面より敵を攻擊したるに敵は遂に縣公署に放火し監獄の囚人を解放した上東北方山林中に逃走した、事件の原因は半年に亘る給料不拂といふも掠奪が目的らしく、尙同夜は大暴風で實に大慘禍を呈した、尙慘死を遂げた久泉參事官は『東亞』同文書院出身で本年卅三才、原籍は京都府與謝郡與謝村である、

農安のペスト狀況
調査班の報告

去る九月七日吉林省衞生司から農安ペスト防疫並に調査のため濱股長他二名派遣されたが五日歸京その報告に依れば次の通りである

雙廟子、花園には新患者の發生を見ない、一時逃亡した村民も殆ど歸村し目下小康を得た、高家店北方十一支里兩家窩棚及太平橋二タ部落では每日四、五名の死亡者あり、なほ警察の手不足、と治安の確立不充分さで部落の隔離完全なるを得ず交通遮斷困難なる村落がある

横山事務官逝く

滿洲國政府秘書處總務科事務官横山波樹氏は去る四日午後九時病歿した、葬儀は六日午後二時より祝町高野山金剛寺で盛大に執行された、氏は滿洲國建國以來要務にたづさわつてゐた

ウーメンスクラブ
設置の打合せ

在京日滿歐米人夫人有志約三十名は五日午後二時より川崎情報處長宅に集り、新ボウーメンスクラブ設置に關する打合せ會をなすところあつた、このクラブは社交の研究を目的とするもので文學演藝美術、音樂等の部門にわけて研究會合すると

けふ愈よ議長選擧
新京民よ、嚴重監視せよ

美術の秋をかざる滿洲國同人展
審査會きのふ文教部で開催
ちかく一般に公開

秋の美術シーズンを飾る滿洲國美術同人會第一回審査會は六日午前十一時より文敎部內で開催された、出品點數は總數五百餘點で『其中』洋畫二十點、日本畫十五點、書五十點他は全部東洋畫である、先づ審査員寶熙（執政府內務處長）袁金凱、白堅、西山政務、藤山一雄の諸氏によつて東洋畫と書の審査が始められ約一時間半で東洋畫七十九點書三十四點を入選と決定した、出品の中には僅か十二才の黑龍江省女生徒王鶯荻さんの可愛らしい墨繪二點があり審査員の顏に微笑を浮べさせたが惜くも落選となつた續いて日本畫、洋畫の『審査』に移り日本畫六點、洋畫九點入選を決定し昨日の審査會を終つた、尙近く再審査を行つた上特選を決定し展覽會を催し一般に公開する筈である

ラテン教會
役員會開催

來る六日より廿一日迄滿鐵沿線曾爾店に於てデンマークラテン敎會主催の基督敎役員大會が開かれ、同系統の牧師多數集合、全滿に於る布敎その他の問題に就き協議する由

ある日の菱刈將軍
國難來の秘傳はこれじや
和服を無雜作に着込で名論滔々續出

假りにぢや人間の壽命がこれだけのものとする……とマツチの軸を五本卓子の上にならべた菱刈將軍セルの着物に羽織白木綿の襦袢の襟や袖口が出たり引込だりの無雜作に着込んだのに袴を着けてゐる、官邸の應接間で圓卓を圍んだ雜談、駐滿全權大使、關東長官、關東軍司令官、など厳めしい肩書ぬきの氣さくな一老爺だ「このくらひの頭で一度死ぬさ」と其マツチの軸の四本目のをつまんで除けて五本目の頭につないで置きごうだこのくらひの處で死んで居てまた蘇ることが出來たらいゝと思ふ其間は假死ぢやね、冬眠の姿でだ、それで蘇つた時、過去を顧みて過ちを正し足らざるを補ふといふことが出來たら人間が完全なものとなるねと謎のやうな話

□　□

「千九百三十六年頃來るだらうといふあの國難の期間をありやア斯うだ」と今度はマツチの箱を中に煙草をマツチの中からつまみ出した七八本の朝日を放射狀にならべ斯う受けて置いてだ機を見て斯うするんぢや、國難と國難融合させぢや相殺の結果一時は激しい衝突を來たすが、やがては融和する、解消する、だがその機の熟するまで耐へるのが肝腎ぢや、一つの國難が迫つて來る、又他の國難が迫つて來る、それを躱さうと焦慮するのは愚ぢやね、俺等小供の時よりやつたことぢやがと固く握つた拳を合せて突き出し、これを外から拳で押へつけさせる指節の骨で手の甲は穴のあくほど痛いが、それを我慢してゐて機を觀ゐてサツと引くと先方の拳と拳が衝突してこちらの耐へ忍んだ痛みより先方の痛みの方が遙かに強く二度と再びやれぬと云つてもやらなくなる、國難來もこのコツで排除すべきぢやたゞその忍耐と突破の機を逸せぬ用意が要るがどうぢやね

□　□

と莞爾として微笑する將軍、滿洲建設事業促進論中殊に執政府は一日も速かに造營すべし左もなくばあの關東軍司令部の廳舍が堂々竣工するなんか變な疑ひを受ける日本人が一人一圓宛寄附しても八千萬圓ぢや」と國要ないまいがそのくらひの心意氣があつて欲しいと嚴顏な顏つきを見せた外、多妻論、美女醜女論、日本人墳墓論、人間五慾論、などこの人にして此言あるかと思はしめるやうな人間の機微を穿つた名論百出、約一時間半に互つて逃ぶべく集つた我々が驚かされて退散した

ワールドシリーズ
第三日の成績

【ワシントン五日發國通】ワールドシリーズ第三日の試合は場所を變へて當地で舉行、セネタース軍は一回二點、二回一點、七回一點合計四點を擧げたに對しジャイアント軍は氣勢揚がらず一點をも擧び得ずして四A〇でセネタース軍の復讐成つた

【ニューヨーク五日發國通】ワールド、シリーズ兩チームの陣容は左の通りである

△ニューヨーク、ジャイアンツ
投手　フイツツ、シモンズ、ベル、シユーマツヘル、ナーヴスン、パーマリー、ルーク、クラーク、ハツベル、スペンサー
捕手　マンキユーソ、リチャーヅ
一壘手　テリー、ペル
二壘手　クリツツ
三壘手　ヴアジス、ジャクソン、ジエームズ
遊擊手　ライアン
外野手　オツト、オドウル、ピール、ムーア、デーヴイス

△ワシントン、セネタース
投手　マコール、ウイーヴアー、ステユワート、ラツセル、クラウダー、バーク、チャツプマン、ホワイトヒル、トーマス
捕手　シウエル、バーグ、ボールトン
一壘手　クーヘル（クリス）
二壘手　マイヤー、ボーク
三壘手　ゴルージム
遊擊手　クローニン
外野手　マヌーシユ、ハリス、ライス、ゴスリン、シユルト

明治大勝
對法政三回戰

【東京五日發國通】明治對法政三回戰は五日午後二時法政先攻で開始された、スコアーは左の通り

										計
法	0	1	0	0	0	0	0	0	0	A
明	1	0	0	0	3	0	3	0	0	7

結局七對一で明治に凱歌が上つた

バツテリー
法政　若林、倉
明治　折井、山脇

店員入用
年齡十七八歲より廿四五歲迄一名但し市內に確實なる保證人二名を要す
新京室町二丁目九番地
和成公司
電話四七九〇番

配達入用
日本語を解し自轉車に乘り得る朝鮮人に限る
七馬路滿洲國分駐在所
ハマムラ日滿うどん店

開店盛況御禮
御手輕にお氣もちよき吾等のバー
八
丸八
すき燒鍋で一寸いつぱい
富士町二丁目
美久仁湯橫
おでん

金物の御用は何でも揃ふ店
取扱品目
建材用金物　露式金物類
家具建具金物　大工道具一式
鐵工土農用具　和洋打及物
家庭用金物　ゴムホース類
度量衡各種　衞生陶器類
其他金物荒物一式
金物百物店　西脇洋行
三笠町二丁目（演藝館前）
電話二二一四〇

新らしく新京に生れた―
森自轉車商會の
開店サービス大賣出し
十月五日より十月十日限り
一割引
實用堅牢自轉車
特價二十八圓
品質保證共に他店の追從を許さず
百聞は一見に如かず―
是非御來店を
御照會の際は早速御返事仕候
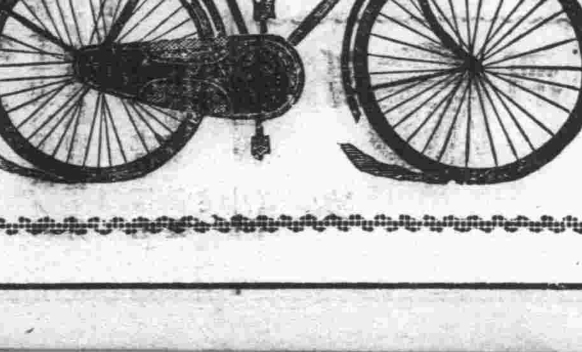
新京永樂町二丁目四ノ二
森自轉車商會
電話四八四九番

ドイツ便り

好奇的注視の的!!!

貸金付 結婚奬勵政策

結婚インフレは ヒットラアイズムから

ヒットラア政府出現以來獨乙では國進的に各種政策を遂行してゐるが最近貸付金濟付の結婚奬勵政策が一段と目立ち各國の好奇的注視の的と成つてゐる、然らば如何なる經緯を辿つてゐるかと云へば即ち

=結婚= 奬勵の目的で一夫婦一〇〇〇マルクを限度として無利息に有配偶者貸付が行はれることになつてゐる、この場合將來妻となるべき女子は過去二ケ年中最短六ケ月間獨乙國內において雇傭關係にあつたことを必要條件とする。しかも將來の夫となるべき男子が月收一二五マルク以上を得且つこの貸付を全部償還せぬ內は、この妻たるべき女子は再び雇傭關係に入らないとの義務を負擔する(償還額は毎月貸付額の一%)だが茲に注目すべきはこの貸付は現金によらずに、家具、及び家庭用具、を調達し得る必需商品券の形態をとつて行はれることである、この有偶者貸付によつて最も多くの利益を蒙るのは恐慌の打擊の極めて大きかつた小賣業、就中家具家庭用具小賣業者である、一九・二九年の販賣高四六億マルクの內約一〇億マルクは結婚による新規需要であつたのが今年中に約一五萬組の結婚があるとすると約一億三千萬乃至一億五千萬マルクの新規需要が起るであらうと計算されてゐる、かゝる結婚增加は更らに住居場所、衣服等の新らな需要を惹き起して相當の刺戟を小賣業者其他に與へるから=一面結婚インフレの新語さへ生れてゐるい以上の貸付によつて

=第二= 年度には約一五萬組の結婚があり、從つてこれが金融のために約一億五千萬マルクを必要とすると豫想されてゐる、この資金調達のためには從來の獨身稅に代つて有偶者救濟金なるものが獨身者より調達されることになり獨身者はこの結婚へと急ぐ事が目立つて多くなつて來たのである

全滿洲野球界の統一 機關設立決定

滿洲の野球界は此の數年來異常の發達を遂げ日本球界を內地球界と分野する勢を示す樣になつたが、從來動もすれは偏狹する洲內、洲外の連絡缺如に依る不統一を未然に防止する爲め、洲內外の連絡機關を必要とし、近く名實共に統制への第一歩を劃することとなり、過般來、大連滿俱、大連實業及び奉天滿俱其の他內外諸チームの意見を徵した處全部統一機關設立に協力する事に賛成、近く具體案を協議すると、尙之を紀念するため昭和九年度秋のシーズンに一大爭覇戰を開催することとなつた

學界から

姉崎博士の還暦を祝ひ 東大で記念出版

かつて潮風と競し、從川臨風高山樗牛などゝ共に明治文壇にも名をはせ、近年は學研人として東大に宗教史を講じ、學界に多大の貢獻をなしてゐた東大文學部教授圖書館長姉崎正治博士は惜しまれつゝ來年停年で引退することになつたので、博士の手になる數多くの名著作がそのまゝ散逸する恐れがありこの際還暦の祝ひにそれ等をまとめて出版することは學界にとつても望ましいことであるので博士の薫陶を受けたインド哲學科、フランス文學科關係者及び圖書館員などが中心になつて、謝恩の意味も含め、英文のもの、邦文のものをそれぞれ別に博士の著作目錄をも加へて三冊を來春の引退の時までに出版する豫定で、着着計畫をすゝめてゐる

癌研究所落成近し 權威を網羅

昨年九月以來完璧を期して屢々設計の變更が加へられ延び延びになつてゐた巢鴨の癌研究所建築工事は愈よ落成に近づき十二月二十日にはすつかり周圍のおほひをとつて竣工式を擧行のはずだが內部設備のとりつけは來春までかゝる見込みである、同研究所の組織は研究部と病院(康樂病院)に分れ、研究部は長與所長及び現杏雲堂病院長佐々木隆興博士指導の下に三部に分れ化學部には佐々木博士、病理學部には武藤幸治氏、細菌部中根和郞博士がそれぞれ部長就任に內定、病院長格は稻田龍吉博士、副院長格に山川保城博士內科部長に稻田內科の田崎氷三、外科部長に鹽田外科の久留勝博士、婦人科部長に產科婦人科の藤森三郞氏、放射線科は山川博士を兼任と內定した。この研究所は日本に於ける癌研究の中心となるもので研究と治療との聯絡を充分にはかり得る施設をもつその成果は大いに期待されてゐるが癌研究會の事業で法人であつた癌研究會はこの建築落成と共に癌研究所となり財團法人に組織を變更すべく目下申請中である

民國紅十字會へ 日赤本部の温情

日本赤十字社本部では過般の支那黃河流域一帶に亙る數十年來未曾有の洪水に因り、死者數萬人を出し幾十萬の住家喪失し、收穫ために絕無に陷り數百萬人の人民飢餓に泣く慘狀を呈したる水災に關し赤十字國際委員會及び赤十字社聯盟よりの救濟法依賴を受諾して廿八日萬國赤十字社聯盟を經由して中華民國紅十字會に對し金若干を寄贈した

佛獨の軍備衝突

最近フランスとドイツの關係は又々險惡となつて來た。それはドイツが再軍備を決行しさうな情勢なので之に脅えたフランスでは軍備の國際管理及び條約を侵した事實が證明されたら國に對しては制裁を加へること、及び五ケ年間の試驗期間を置かなければ軍備の縮少などには應じられないと頑强に主張してゐる

軍部が警告する 獨乙國民の守則

いつでも戰場に出られる 用意と訓練の十條

日本も非常時だが獨乙も非常時とあつて獨乙の市民は何時でも戰場に出られるだけの用意と訓練が必要だと叫ばれてゐる、この見地から今日の市民は明日一人前の兵士として立つべくヒルシュベルグ射擊隊のフォン、コーヘンハウゼン中佐は一般市民の守るべき十個條を制定、國民は平生日常生活に於て常に此の非常時十戒を守り一旦緊急の場合戰線に向ふ日の準備を怠つてはならぬと警告した

(一)重い背嚢を背負つて一日二十哩を行軍出來るやうになれ

(二)禮服一著を買ふ前に何でもよいから制帽一個買つておくべし、それから防水靴を用意しておくべし

(三)走ること、水泳、射擊に熟達すべし

(四)自動車の操縱と、乘馬の練習をしておくべし

(五)無線電信機の組立て及び取扱ひ方法を心得おくべし

(六)一年に一度は戰史に關する書物を讀め、そして時間を定めて規則正しく國防に關する書物を讀め

(七)隣國に於ける最も重大な軍事的發展に關し十分な知識を養ふべし

(八)外國へ旅行前にドイツの國境地方に於ける地理に親しめ

(九)地圖が讀めるやうになれそして夜間も地圖とコンパスだけで步けるやうになれ

(十)國の內外にある總ての出來るだけ演習に參加せよ

七高造士館の國寶見込み立つ

古い歷史をもち明治大帝の聖跡たる七高造士館本館は東大黑板教授の推薦によつて國寶に指定される模樣であるがまだ文部省の國寶保存委員會に正式の議題となつてはゐないが遲かれ早かれ決定の見込みでその際には校內の敷地は狹く適當な個所がないから磯に移轉する豫定である

ホリウッドの山火事鎭火

(ロスアンゼルス四日發聯合) ホリーウッドヒルスの山火事は漸く四日鎭火したが死者五十三人負傷者百五人を出した

滿州銀行十周年記念品

株式會社滿洲銀行は大正十二年八月一日の創立に係り今年で、滿十周年を迎へ行運ますます隆昌に向ひつゝあるが今回十周年記念として同行のマークの分銅型の灰皿を造り得意先其他へ贈つた

秋植球根分讓

滿洲の冬も目前に迫つて居るが、冬季の室內園藝としては球根類の栽培が一番趣味深いと思ふ今秋農事協會ではチューリップの名產地として知られてゐる新潟縣から特に優良なる各種球根類を移入して一般希望者にも分讓してゐる、因に大連市連鎖街菜町滿洲農事協會宛申込めばカタログを送附してゐる

家庭の常識

歯ブラシを永持させる秘訣

歯ブラシは使用後日光の當る通風のよい個所にかけて、よく乾燥させておくと衛生的でもあり、永持ちもいたします、又時々熱湯消毒をすることは衛生上大變よい事です、熱湯消毒と云つても、ホーローのコップに刷子を入れて熱湯をかけければそれでよろしい、此の點ではセルロイド製のものは、しんだり曲つたりして感心しません、歯ブラシはやはり骨柄のもので毛がかたく植並みに合せて切つた信用のある品がよい

慾を云へば、歯ブラシは二本備へて朝晩交互に使ふのが理想的です

野菜相場

十月七日

菜果之部

種別	高價	安價
ウ菜白及		三
ワサビ	同	
白ド	同	
蕪	同	
蒡	同	
人參	同	
白菜	同	
午根	同	二〇
蓮ワイ	同	
同菜夕京		
水菜	同	
玉菜	同	
タカ菜	同	
ヤクシ菜	同	
ホーレンソウ	同	三
フダンサウ	同	
赤蕪	同	八
馬鈴薯	同	一五
里芋	同	一五
于	同	三五
サツマ芋	同	三五
大根	同	
玉大根	同	
赤大根	同	
フキ	同	
ワラビ	同	
ショウガ	同	
ミョウガ	同	三〇
松茸內地	同	
同朝鮮	同	
カボチャ	同	八
同地物	同	
冬瓜		一五
ニラ	同	
ウリ	同	
セリ	一把	
ミツバ	同	
パセリ	同	
西瓜	一個	三五
同地物	同	
ナスビ	同付人	
マクワ	一個	
サンショ	賣	
リンゴ上	一勿	六
同中		
ナシ上	同	
同中	同	五
バナナ上	同	
葡萄	同	
ユズ	同	
レモン	同	
カキ	同	
桃	同	
アンズ	同	二
スモモ	同	一〇
テーブル	同	四〇
キルカン	同	
イチゴ	同	
イチゴ	同	
トマト		一〇
栗	同	
密栗		
密柑	一箱	
夏密柑	一個	
ダイダイ		
クシカキ	一串	
ジャボン	同	
キウリ	同	
青物		

鮮魚小賣相場

活鯉	一九〇
アマ鯛	一五二
マグロ	一四〇
ブリ	一四二
サハラ	五八
星カレ	四三
ボラ	四〇
コノシロ	四五
タチ	二〇
サヨリ	八一
タコ	四五
水イカ	八〇
中エビ	六二
ハモ	二六
アワビ	一〇五
カマボコ	三〇
オバ	四〇
ヤズ	三〇
サヌ鯖	八〇
小鯡	六六
ニベ	二七
ヒラス	六二
アラジ	三六
ヒラメ	四〇
コチ	二七
イワシ	一八
ハゲ	五二
グチ	一七
イカ	四〇
イセエビ	八〇
カニ	一六
貝柱	二六
シタミ	一三
糸入	五二
サゲ	五〇
ウナギ	六〇

國光 滋養強壯 エキス

本品の特長滋養力强大緻密粘稠にして美味最も小兒に適應し貯藏携帶に便飲すぎ食すぎに一茶匙を與ふれば消化をたすけ疾病を豫防す家庭的經濟を旨とす御試用の上御批判を願ひます

室町二丁目七 吉光堂療院 電話三七三八番

冬の新衣裳は……!!

弊店のショウウインドーから!!

婦人セーター スカート
子供ジヤケツ 洋服
ネクタイ 旅行具

新京日本橋通 平本洋行 電二一五八番

御料理 菊本

新築をこらしたおちつきある御座敷!!

富士町三丁目 電話四九四三

表替 裏替 疊 迅速叮嚀

新京疊店 東一條通消防隊橫 電話三四四〇番

草履のシーズンは訪れました
小林の履物は皆樣の御手許へ參るべく
最新流行の御履物が澤山參りました
どうぞ御來店を

(三) 輸入組合加盟商 小林履物店 電話二三四四番

食道樂 千鳥 電三〇二八

印刷機械及材料 各種印刷と製本
卸小賣 北原紙店 電話三一四一

御料理 開花 電二一三六°二一〇三番

赤煉瓦製造販賣

藥品部同樣御引立の程御願致します

東亞號窯業部 電二四七六 二六〇二番

賣出中の パレイを御利用願ひます

毛皮では古い歷史を持つパレイで御座います 店は品物が山積のパレイを御選び願ひます 編物類から洋品百貨は他店とは其の趣きを異にして居ります ネクタイ毛皮下着カラー オーバー外套帽子まで全部整ふパレイにて御用命願ひます

新京日本橋通四四 毛皮商 洋品類 洋服部 パリスパレイ

辯護士 沼田勇法律事務所

入船町四丁目廿九ノ二 電話二一四七番

鳳三堂 日出町乙の十四

變幻黒船往來

鉄頭寂上映及上演

作　寺島柾史
畫　布施長春

第百五十六回

片　身(三)

はやく、オロシア國人にカチウド老人を渡したい……といふのが白軒と武七郎の腹だつた。

足手纏ひなぞとは、けつしておもはぬが、いまにやつてくるであらうアレキサンテル號襲擊に、この老人を參加さして、萬一のことがあつたら、かへつて申譯がないとおもふからだ。いや、萬一どころか、自分たちはすでに討死の覺悟である。松前藩にも、函館奉行にも迷惑かけずに、ほんの私憤の形式で襲擊しようといふのだから萬一の勝目さへ計算されぬ。その道づれにするには、あまりに氣の毒なカチウド老人だからだ。

そこで、いまはアレキサンテル號よりも、むしろオロシア軍艦の力が待望されるのだつた。が、そのオロシア軍艦もまた、折惡しくなか〱に姿をみせてくれない。

四人は、だから各人各樣にいらだたしい日を送迎した。どこで求めてきたのか、白軒も武七郎も小ざつぱりした商人風な扮裝をしてをるので、人目には立たぬが、またフラメとて、このアイヌ部落にけつして不調和ならぬ風をしてをるのだが、ただ人一倍大きいカチウト老人の身柄だけは、どうにも隱せなかつた。白軒等と同樣に、二子縞の袷を着て本人は立派に仲間のつもりでゐるが、それだけにそのツンツルテンな身扮りが、よけい人目に立つた。

——いつまで、こんなところにゐるわけにもいくまい。今に、奉行の眼にとつて厄介なことにならぬともかぎらぬ。

と、おもふのは、ひとり兇狀持の白軒のみではなかつた。したがつて、一層、氣が苛立たしかつた。

するうち、ある日、武七郎は、いさゝか、吉報らしいものをもたらして歸つて來た。

『松井氏、カチウドどのもおきゝくだされ。——實は、けふ函館の町において、よいことをきいてまゐつた』

から冒頭して語るところによれば、箱館會所町のオロシア異人館には、留守番の日本使用人のほかに、オロシア士官が二人ほどゐる。それが幕吏と、交易その他に關する打合せをなしたりしてゐるから相當の人物にちがひないといふのである。そして最後に、武七郎はいつた。

『さういふ人物が、異人館にゐるやうでは、カチウドどのをお連れ申した方がよろしいとおもはれる。こんなとこにをつてオロシア軍艦の來航を待つてをるよりも、いくら好都合かわからぬ。如何でござるカチウドどの、早速にそれへ訪れやうではござらぬか』

これには、誰も異存のあ理がない。

『なる程、それは好都合。カチウドどの、さつそくこれより參りませうか』

白軒も、それを勸めた。オロシア國人に老人を渡してしまへば、それで自分の責任が果せるわけだし、また、ひとつには、來たるべきアレキサンテル號襲擊が、そのために思ふ存分にできると考へられたからだ。

ところが、當のカチウド老人は、いまに至つて氣乘りしない風だ。

『御兩君のお勤めにはありがたいが、わしは、御兩君の心遣りに甘えてゐるうちに、どうやら日本で生涯を終りたい氣になつてきた。いまさら本國へ歸つても、眞實よろこんで迎へてくれるものもあるまい。父も母も死んでしまつて、知己も、みな誰一人身寄りもない……』

『しかし……』

『いや、それに、節を果して使ひが出來たも、誰も信じてはくれまい。わしが名乘つて出ても、信じてくれるものはあるまいよ。今はわしの存在も、日本の空に消えた。北洋の海に生き永らへてゐるよりも、この交易の開かれる日を待つて、ここに至つて死んだ方がよいのだ。わしの名譽ぢや。……』

この、カチウドの述懷は、血を吐くやうな切ないものだつた。

資本金　壹億圓(拂込濟)
積立金　壹億壹千九百七十五萬圓

横濱正金銀行新京支店

銀行代表　電話三、六二一　公衆用　二、三七〇
支配人舍宅　二、一一七　支配人代理　二、九六九
共同舍宅　二、六一二

本店　横濱

支店及出張所　東京、名古屋、大阪、神戸、下ノ關、長崎、倫敦、紐育、桑港、ロスアンゼルス、シアトル、布哇、リオデジヤネイロ、シドニー、孟買、カルカツタ、蘭貢、新嘉坡、スーラバヤ、バタビア、カラチ、スマラン、馬尼拉、伯林、香港、廣東、上海、青島、漢口、天津、北平、大連、牛莊、奉天、開原、哈爾賓、アレキサンドリア

御安心してお求めを！

今冬流行の粹を誇る！

半ゑりト帶揚類

豐富に取揃へました！

新京銀座通　專門店　力商店　電話三〇九二番

輸入組合加盟店

花も實もある

ライオンカフエー

ホガラカなホール

美人揃ひのウエータ連のサービス振りを御覽下さい

三笠町二丁目　電話二三七九番

當店自慢　長崎カステーラ　五色羊羹モナカ

和洋製菓　峯長春堂

輸入組合加盟店

電話三一九一番

同市場内支店　電話二八四二番

貴金屬寶飾品

功勞表彰記念用達

新京日本橋通　金華號支店　電8842番

大連本店　大連山縣通　東京支店　東京

羅紗　裏地

其他洋服附屬品一切

卸商

新京日本橋通廿五番地

SK

加藤洋行新京支店

電話三七三一番

海陸運輸
建築材料運搬
引越荷物

井

井本運送店支店

新京祝町二丁目　電話三八四三番

本店　奉天宮島町　電話二七八一番

近代的流行の粹を誇る

合服と冬服！

生地……裁斷……仕立……

きつと御氣に召します!!

高級レデーメード
豐富入荷

エスヤ洋服店

新京吉野町二丁目　電話二六一九番

漆器修繕塗替
碁盤目引替

工場完備

御電話次第(4835)御伺ひ致します

會席御料理　小鉢物

博多水たき　鍋料理

氣持のよい御座敷自慢の御料理

ホール食堂部

和洋食簡單に御食事が召上れます

三笠町三丁目新京銀行前

食堂樂　竹葉

電話三八〇一番

同仁醫院

皮膚、泌尿科
外科、性病科

診療(自午前九時至午後五時)　日曜祭日午前中

富士町二　電話二六〇六番

靴の御用は是非金城へ

千代田製靴會社實用靴製品
亞細亞製靴會社高級靴製品

特約店

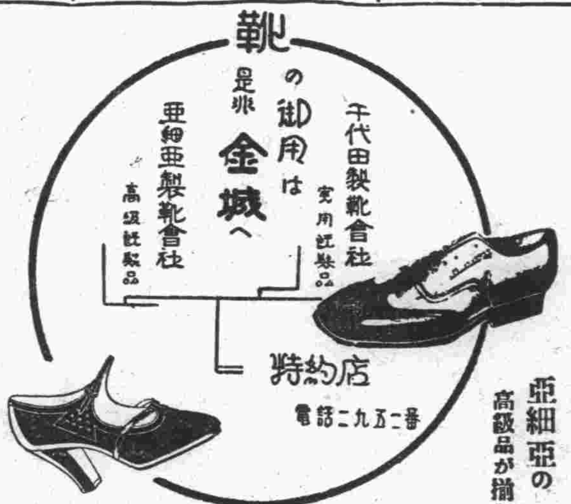

亞細亞の高級品が揃ひました

電話二九五一番

金城製靴店

長春東一条通

和洋家具

事務机、椅子、タンス、茶ダンス
各種其他一式、破格ノ御値段ニテ御注文ニ應ジマス

木炭ノ卸及小賣

曙町三ノ二二、滿鐵病院ノ裏
城内大馬路(五馬路北口)

西田材木店

電話二二六七

食料品と雜貨は

市場内

日華洋行へ

配達は飛行式

電話三三四三
三八二五番

唸を生じて大評判

不況を外に大發展

鰻かば燒トどんぶり

三笠町二丁目

御壽し仕出し

食道樂　青葉

電話二九四二番

新入荷品

ライカD型カメラ
ライカ望遠レンズ
ライカ廣角レンズ
ライカ用引伸機(ヴアロ井)
コダツクナーゲルカメラ各種

新京銀座(吉野町)

乾寫眞館販賣部

電話三九〇番

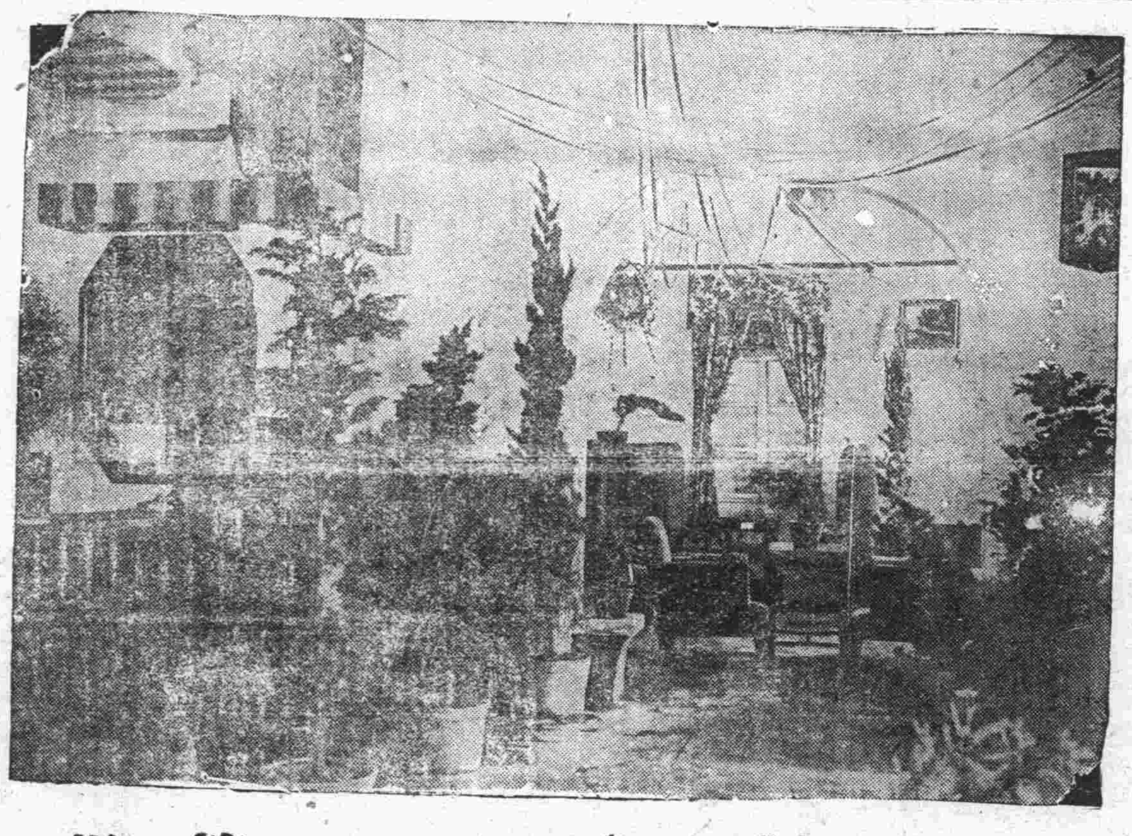

改造後の大ホールに　是非一度　大和通　レストラン箱根　電話三二二二

知識眼科醫院

新京三笠町四丁目二六

内科　小兒科　産科　婦人科

善生堂醫院

入院往診　隨意

日曜祭日午後休診

新京日本橋通四五、四七　電話三一七一番

院長　醫學士　河野五百里
内務省　宮内嘉一郎
産婦人科擔任　茂木マキノ
免許産婆　加賀田ヤヱ
吉井サミ

森永チユウインガム

よい菓子を安心して買へる店

311